ALIANÇA APROVA PLANO ECONÔMICO DO BRASIL

Fundador: J. E. de Macedo Soares

Diario Carioca

50 CRUZEIROS

ANO XXXVI — Rio de Janeiro, sexta-feira, 23 de outubro de 1964 — N.º 11.223

BIBLIOTECA NACIONAL Rio de Janeiro

CASTELO ADVERTE: PUNIÇÃO AGORA SÓ PELO JUDICIÁRIO

Em nota oficial dada a público ontem, à noite, após uma reunião com os ministros militares e outros elementos responsáveis pela segurança nacional, o presidente da República manifestou sua intenção de buscar um clima indispensável à sua obra administrativa e à harmonia entre os podêres.

A declaração teve por motivo a série de especulações feitas em tôrno da publicação dos inquéritos de São Paulo, em que estão envolvidos o senador Auro Moura Andrade e o deputado Ranieri Mazzilli, respectivamente presidente do Senado e da Câmara Federal.

Desrespeito ao Congresso

O presidente da República declara que, achando-se expirado o prazo para a aplicação, pelo Executivo, das sanções previstas no Ato Institucional, os processos penais a que cada um estiver sujeito serão de iniciativa e responsabilidade do Poder Judiciário, "com o devido respeito às franquias constitucionais e à apuração da verdade"

É a seguinte a declaração do govêrno:

"No elevado intuito de evitar que explorações tendenciosas sôbre os resultados dos inquéritos policiais militares e investigações procedidas na conformidade do Ato Institucional perturbem o clima de tranqüilidade indispensável à obra administrativa do govêrno revolucionário e a harmonia entre os podêres, a Presidência da República esclarece o seguinte:

— acha-se encerrada a fase de aplicação pelo Executivo das sanções previstas nos artigos 7 e 8 do Ato Institucional;

— conforme estabelecem o mencionado Ato e o Decreto n.º 53.897, de 27 de abril de 1964, que o regulamentou, os indiciados nos inquéritos e averiguações feitos com base nos artigos 7 e 8 do Ato, embora já punidos administrativamente poderão estar sujeitos a sanções penais cabíveis em processo da competência do Poder Judiciário;

— com êste objetivo, foi determinado que os inquéritos e as investigações sejam encaminhados aos órgãos competentes da Justiça, que os apreciarão dentro de suas atribuições, conforme preceitua o próprio Ato Institucional.

Com a divulgação dêstes esclarecimentos, deseja o Executivo manifestar também sua plena confiança na ação firme da Justiça que, com o devido respeito às franquias constitucionais e à apuração da verdade, não faltará por certo no atendimento dos anseios moralizadores e na preservação dos ideais democráticos da Revolução de 31 de março".

Justiça Comum

Fonte do Supremo Tribunal Federal informou ontem que os presidentes da Câmara e do Senado — Ranieri Mazzilli e Auro Moura Andrade — serão processados pela Justiça comum, se as autoridades militares derem andamento aos inquéritos realizados em São Paulo e se o Congresso conceder a necessária permissão.

A informação desfaz equívoco registrado em alguns círculos, que entendem terem os dois parlamentares direito a fôro privilegiado — no caso o Supremo Tribunal Federal — em conseqüência dos cargos que ocupam.

Adiantou o informante que o julgamento pelo Supremo Tribunal Federal seria possível se os crimes de que são acusados os srs. Ranieri Mazzilli e Auro Moura tivessem sido praticados em razão do cargo que ocupam.

Envolvidos em IPMs realizados em repartições oficiais de São Paulo, os dois parlamentares deverão ser processados pelo juiz criminal de São Paulo — capital — em caso de ser dado andamento ao processo e obtida a permissão do Congresso.

O presidente nacional do PSD, sr. Amaral Peixoto, pediu audiência, ontem ,ao presidente Castelo Branco, a fim de chegar a um "entendimento" sôbre a situação criada com as acusações dos IPMs aos srs. Moura Andrade e Mazzilli. O encontro com o marechal Castelo Branco seria realizado no Rio ou em Brasília, de hoje para amanhã, e o sr. Amaral Peixoto se faria acompanhar de líderes pessedistas no Senado e na Câmara.

O alto comando pessedista entende que audiência não é "para pedir clemência", pois "não quer acobertar criminosos". Deseja, porém, saber ao certo se o presidente Castelo Branco "está ou não dominando a situação nacional". Em contato telefônico, ontem, com um deputado pessedista no Rio, o sr. Amaral Peixoto não conseguiu ocultar ponderável dose de mágoa por considerar que, de uma forma ou de outra, o govêrno federal tem sua responsabilidade na divulgação das conclusões do inquérito e no escândalo que se formou em conseqüência. *(Outros detalhes em "Brasília Informa", de Mauritônio Meira, página 3).*

ONU aplaude Estatuto

O sr. Hernan Santa Cruz, diretor da Organização de Alimentação e Agricultura das Nações Unidas, declarou que a FAO encara com simpatia a disposição do govêrno brasileiro de promover a reforma agrária, pois a ONU tem defendido sempre a necessidade de modernização do meio rural, para maior produtividade, aumento do poder consumidor e melhor condição social.

O sr. Hernan, que amanhã pela manhã, retorna a Santiago do Chile, após contatos com os ministros da Agricultura e das Relações Exteriores, embora não conheça ainda oficialmente o projeto do Estatuto da Terra acredita que êle será bastante útil ao desenvolvimento nacional.

Conceito mundial

O diretor da FAO lembrou, a propósito, que hoje há um conceito internacional de que é preciso modernizar as estruturas agrárias atrasadas dos países em desenvolvimento, particularmente da América Latina.

"E' por isso que qualquer medida que vise essa modernização será bem recebida pela FAO, que tem defendido o ponto de vista de que é imprescindível estabelecer, técnica e racionalmente, um sistema agrícola progressista".

Boa linha

Sôbre os esforços desenvolvidos pelo govêrno brasileiro, nesse sentido, disse o sr. Hernan: "O ministro da Agricultura definiu, para nós, as linhas de ação agora estabelecidas. Pelo que tomamos conhecimento, tôdas as medidas anunciadas são muito úteis para aumentar a produção. Parece-nos que a política agrária brasileira está muito bem delineada".

O diretor da FAO, que veio tratar especificamente da participação brasileira à Conferência Regional de Viña del Mar, que será realizada de 15 a 22 de março do próximo ano, acredita que poderá contar com a presença do ministro da Agricultura do Brasil. Outros ministros estarão presentes ao encontro.

Nessa conferência é que será debatido, em profundidade e amplitude, o problema agrário latino-americano.

Renda até 500 mil sem declaração

O Ministério da Fazenda distribuiu nota, ontem, com esclarecimentos sôbre a nova tabela do Impôsto de Renda, ressaltando que o projeto em trânsito no Legislativo desobriga da declaração de rendimento cos os assalariados que percebem vencimentos mensais de até Cr$ 500 mil.

Foi distribuída juntamente a tabela, que isenta de impostos os solteiros que percebem até Cr$ 80 mil; casados sem filhos, até Cr$ 120 mil; casados, com um filho, até Cr$ 130 mil; e casados, com dois filhos, até Cr$ 160 mil mensais.

Menos

Em quadro comparativo o Ministério da Fazenda demonstra que a nova tabela reduziu o desconto de Impôsto de Renda pois os solteiros que percebem Cr$ 120 mil, descontam Cr$ 1.567 e passarão a descontar Cr$ 1.475 mensais; os casados, sem filhos e com vencimentos de Cr$ 140 mil, baixarão de Cr$ 1.435 para Cr$ 1.145; e os casados, com um filho e salário de Cr$ 167 mil passarão de Cr$ 1.660 para Cr$ 1.275, por exemplo.

Testemunha aponta ligação de chineses com membros do PC

O delegado Eros de Moura, única testemunha a depor, ontem, no sumário dos chineses e brasileiros acusados de subversão, na 2.ª Auditoria Militar, disse que "além das ligações mantidas com membros do PC brasileiro, os chineses também eram ligados aos acusados brasileiros", e que a missão comercial de que estavam atribuídos não passava de "cortina de fumaça".

Sôbre uma arma de fogo encontrada em poder dos chineses comunistas, o delegado disse que "não pode ser de defesa, porque nem mesmo o aspecto normal de uma arma ela tem. Silenciosa como é, facilita a pratica de um crime, já que sua detonação não é ouvida a pequena distância". Frisou que "arma com tais características só pode servir para crimes políticos, ou para fins dessa natureza".

Prazo para Sobral

O patrono dos chineses, sr. Sobral Pinto, que se exaltou várias vêzes durante o interrogatório à testemunha, tem 48 horas de prazo para apresentar provas de defesa, e informou que, com elas, dará entrada num requerimento fazendo constar "o total cerceamento da liberdade de defesa".

Dos brasileiros acusados, o único a comparecer foi o sargento Antônio Prestes de Paula, escoltado por três soldados e um sargento da Aeronáutica. Os chineses estavam escoltados por vários soldados do Exército. (Página 2).

O TEMPO

TEMPO: Instável, chuvas no período.
TEMPERATURA: Em declínio.
VENTOS: Sul a Este, moderados. Visibilidade boa a moderada.
MÁXIMA: 29.7 (Santa Teresa e Serviço Geográfico do Exército).
MÍNIMA: 21.4 (Serviço Geográfico do Exército).

"LISTÃO" SUSPENDE MÔÇAS

Estas duas môças — a da direita é Beatriz Boyteux, filha do ex-líder socialista Bayard Demaria Boyteux — figuram no "listão" de 29 alunos suspensos, ontem, por seis meses, pelo diretor da Faculdade Nacional de Direito, professor Hélio Gomes. Beatriz Boyteux, um tanto apreensiva, segura a nota oficial em que o CACO condena a agressão de que foi alvo, ontem, por meio de bomba. Motivo para as novas suspensões: a assembléia realizada, sexta-feira passada pelo CACO. — (Página 2).

Câmara reage a IPM do Ceará que pediu para ouvir deputado

BRASÍLIA —

A Câmara Federal recebeu, ontem, um ofício do encarregado do IPM do Ceará, major Ibiapina Montenegro, em que êste solicita ao presidente Ranieri Mazzilli "determine" o comparecimento ao QG da 10.ª Região Militar, em Fortaleza, os deputados federais Esmerino Arruda (PST) e Pais de Andrade (PSD), para "serem ouvidos" naquele IPM.

A Câmara respondeu que o sr. Pais de Andrade se encontra no Japão, enquanto o sr. Esmerino Arruda está à disposição do IPM, mas "em Brasília", de onde não pode se ausentar.

O ofício

E' o seguinte, na integra, o ofício do major Ibiapina Montenegro, dirigido ao presidente Ranieri Mazzilli:

"Solicito a V. Exa. determinar o comparecimento dos senhores deputados federais Esmerino Arruda e Antônio Pais de Andrade, dessa Casa Legislativa, no Quartel General da 10.ª Região Militar (Fortaleza) — Ceará, para o fim de serem ouvidos no inquérito policial para o qual fui designado encarregado pelo exmo. sr. general comandante da 10.ª Região Militar, dentro do prazo de dez (10) dias a contar do recebimento do presente ofício. (a) Airton Ibiapina Montenegro, major artilharia, encarregado do IPM."

No Japão

O sr. Pais de Andrade, que é genro do líder do PSD na Câmara Federal, sr. Martins Rodrigues, encontra-se presentemente no Japão. Informações de sua família revelam que seu regresso está previsto para "o fim de novembro".

Em face de seu envolvimento no inquérito do Ceará, onde foi secretário de interior e Justiça, alguns elementos do PSD na Câmara Federal insistem na necessidade de chamar-se de volta a Brasília o líder Martins Rodrigues, ora nos Estados Unidos, em atenção a um convite do Departamento de Estado.

Já o sr. Esmerino Arruda, que na semana pássada viu o mandato de um irmão ser cassado pela Assembléia de Fortaleza, regressou há dias da capital cearense, quando o ministro Luís Viana e o presidente Mazzilli não lhe puderam dar garantias contra os militares do IPM do Ceará.

Caso goiano

A Mesa da Câmara dos Deputados decidiu não requisitar as peças do inquérito policial-militar instaurado em Goiás, no qual é citado o deputado Resende Monteiro (PTB-GO), ao aprovar em reunião realizada ontem, parecer nesse sentido, de autoria do sr. José Bonifácio, 1.º secretário da Câmara.

Em seu relatório, o sr. José Bonifácio critica a direção do IPM por ter convocado o sr. Resende por edital para depor, "sob pena de seu indiciamento à revelia". Argumenta o 1.º secretário da Mesa da Câmara que, sendo o parlamentar em questão vice-governador de Goiás, tem endereço certo e sabido e não poderia ser convocado por edital, sem antes ser procurado em sua residência ou na Câmara Federal. Acrescenta que o edital publicado na imprensa da capital goiana teve como objetivo "denegrir o referido deputado, apontando-o, através de insinuações, ao desaprego público, antes do esclarecimento dos fatos".

Conclui o relator declarando que a Mesa não deve requesitar o inquérito, porque não se interrompeu a sua marcha processual e há instâncias superiores que podem ainda examiná-lo, ou seja, a CGI e o presidente da República.

Censo escolar dia 3

O Ministério da Educação, em convênio com o IBGE, iniciará no próximo dia 3, em todo o país, o I Censo Escolar do Brasil, abrangendo tôdas as crianças de 7 a 14 anos num cadastro escolar, e com a cooperação direta dos Estados e Municípios.

O diretor do INEP, professor Carlos Pasquale, informou ontem à imprensa que cêrca de 80 mil mestres primários funcionarão como recenseadores. O Censo Escolar foi organizado de acôrdo com a Lei de Diretrizes e Bases, e tem por finalidade o exato conhecimento das condições de escolaridade no país. — (Página 3)

Novas negociações com financiadores para restauração

WASHINGTON — O Comitê de Análise dos Programas de Países do Conselho Interamericano da Aliança para o Progresso considerou adequadas e corretas as medidas tomadas pelo programa brasileiro para reativar a economia e frear progressivamente a inflação — o que abre ao Brasil possibilidades para começar negociações com os vários financiadores do programa.

A primeira negociação será com o govêrno dos Estados Unidos, que enviará uma missão ao Rio de Janeiro, nos últimos dias dêste mês. A segunda negociação será com o Fundo Monetário Internacional, e a terceira com o Banco Internacional. O ministro Roberto Campos participou da sessão final da CIAP que avaliou o programa do govêrno brasileiro.

Apoio

O Comitê concluiu que seria necessário um grande volume de apoio financeiro por parte das instituições de financiamento nacionais e internacionais que no caso de o influxo dos capitais privados previstos no programa ser inferior ao estimado, deveriam ser aumentados os financiamentos de fonte pública; que os financiamentos internacionais deveriam ser em proporção adequada, empréstimos flexíveis e a longo prazo, permitindo cobrir deficits do balanço de pagamentos e aliviar a inflação.

A aprovação integral do programa constituiu grande triunfo para o Brasil, em virtude das resistências de certas autoridades financeiras internacionais, particularmente européias, que desejavam um programa mais drástico de corte de salários, redução de despesa de govêrno e crédito bancário.

Inflação

Em entrevista, ontem pela manhã, à imprensa norte-americana, o sr. Roberto Campos acentuou a intenção do govêrno brasileiro de reduzir à metade da taxa hiperinflacionária de 144%, que se esperava para êste ano, com base nos três primeiros meses de 1964, qundo se registrou taxa mensal de cêrca de 8%. Em 1965, a taxa inflacionária deverá ser mantida em cêrca de 25%, em em 1966 reduzida a 10%, guardada a disposição de adotar-se uma política gradualista sem riscos de desemprêgo e pressões sociais graves.

Desenvolvimento

O ministro do Planejamento do Brasil esclareceu os aspectos do desenvolvimento a longo prazo, com a realização de programas setoriais até .. 1970, nos setores de energia elétrica, transporte rodoviário e agricultura, bem como na execução imediata do programa de ação relativo aos dois próximos anos e submetido agora, de conformidade com os compromissos assumidos pelo Brasil em Punta del Este, ao Subcomitê para Análises de Programas de Países do CIAP.

Para a realização do programa — segundo disse o sr. Roberto Campos — estão previstos investimentos já quantificados de 5.300 bilhões de cruzeiros, sendo orçada uma complementação de novos recursos estimada em 570 milhões de dólares (1965) e 350 milhões de dólares (1966). Esses recursos proviriam do Banco Mundial, BID, Fundo Monetário, Eximbank e da AID.

Reescalonamento

Sôbre o restabelecimento de crédito brasileiro no exterior, o sr. Roberto Campos relembrou o êxito obtido recentemente no reescalonamento das dívidas com os países europeus e com os Estados Unidos, e eadiantou que estão em conclusão entendimentos, em Nova Iorque, para obtenção de vantagens idênticas em relação aos créditos norte-americanos, de fornecimentos vencíveis a curto prazo.

Repercussão

Em editorial de ontem, o "New York Times" disse que "o Brasil está reconstruindo lentamente sua estrutura econômica abalada. O ritmo galopante de inflação que causou a fuga dos investimentos externos e internos, e que entravava o desenvolvimento, está sendo contido. Os preços ainda estão subindo, mas não mais em ritmo descontrolado.

O deficit do Brasil tem sido reduzido por uma série de medidas de austeridade que os regimes anteriores contemplaram mas nunca tiveram coragem e implantar."

Sartre recusa prêmio Nobel mas fica marcado para sempre

PARIS (UPI-DC) — Jean Paul Sartre, o dramaturgo, ensaista e romancista francês do existencialismo, foi agraciado ontem com o Prêmio Nobel de Literatura e confirmou a recusa que anunciara dias antes. Sartre, procurado desde cedo pelos jornalistas, evitou os restaurantes de Montparnasse, que freqüenta habitualmente, e foi para um discreto "bistrô" em companhia de sua mulher, a escritora Simone de Beauvoir.

Lá os jornalistas o encontraram, depois de intensa busca, e deram a notícia do prêmio. Sartre confirmou a recusa e disse que não poderia comentá-la, pois suas explicações seriam dadas à imprensa sueca. A Academia Sueca, entretanto, esclarecendo que o Prêmio Nobel não está sujeito a renúncia: o premiado pode deixar de receber a quantia em dinheiro que é dada junto com o prêmio, mas isso não altera a decisão dos jurados.

Coerência

O vespertino parisiense "Le Monde" confirma essa versão, dizendo que é virtualmente impossível recusar o Prêmio Nóbel. Sartre pode recusar o dinheiro e não ir a Estocolmo para a entrega do prêmio, "mas quando se concede um prêmio a um escritor, êste fica marcado por êle perante o mundo e a posteridade".

Diz ainda "Le Monde" que "seria paradoxal se se visse o mais apaixonado antiburguês de todos os escritores burgueses aceitar das mãos de um príncipe liberal a recompensa por uma tarefa que do princípio ao fim se volta contra a sabedoria reformista" — (Telegramas na última página).

U Thant pede que Kruchev explique seu afastamento

O secretário-geral da ONU, U Thant, propôs, ontem, uma conferência dos países possuidores de armas nucleares — Estados Unidos, União Soviética, Grã-Bretanha, França e China Comunista — para encaminhar no próximo ano, soluções para o problema do desarmamento e da disseminação de armamentos atômicos.

U Thant pediu também que Kruchev diga, em declaração pública, como e porque caiu do poder na União Soviética. A declaração a êsse respeito foi discreta e hábil, mas U Thant afirmou literalmente: "Seria muito útil que Kruchev pudesse ou se dispusesse a fazer uma declaração pública sôbre a situação que conduziu à sua saída do poder".

Confiança

U Thant afirmou, ao mesmo tempo que confia em que os novos dirigentes soviéticos — Brejnev e Kossygin, aos quais conhece pessoalmente — não levarão o mundo de volta à guerra fria.

Informou, ainda, que está em busca de uma solução para o conflito surgido na ONU em conseqüência da recusa dos soviéticos a pagar as contribuições que lhes foram debatidas pelas despesas das fôrças de paz da ONU no Congo e no Oriente Médio.

Horas depois da entrevista de Thant, porta-vozes dos grupos latino-americanos, asiático e africano revelaram que U Thant concordara em adiar de 10 de novembro para 1.º de dezembro a abertura da Assembléia Geral da ONU, a fim de ganhar tempo para solucionar a disputa, que poderia privar a União Soviética de seu direito de voto. — (Telegramas na última página).

Listão da FND suspendeu mais 29

Artistas de rádio e TV fazem 'show' para funcionários

Artistas de rádio e televisão participarão, hoje, às 20 horas, do "show" programado pela Associação dos Servidores Civis do Brasil, a ser realizado na sede social da entidade, em prosseguimento aos festejos da "Semana do Servidor Público", iniciados, ontem.

As comemorações da "Semana do Servidor" prosseguirão até o dia 28, devendo a direção da ASCB aproveitar o período para encaminhar ao presidente Castelo Branco um memorial, com milhares de assinaturas, pedindo a concessão de aposentadoria aos 30 anos de serviço para a classe.

PROGRAMA

E' o seguinte o programa a ser cumprido durante os festejos da "Semana do Servidor Público":

Dia 24, sábado, na sede social, o desfile de abertura da Olimpíada dos Servidores; no dia 25, haverá uma "gincana" infantil e outras atrações para os filhos dos associados, na sede social e esportiva, com início previsto para às 9 horas; no dia 27, têrça-feira, às 22 horas, na sede social, o baile dos servidores e apresentação e julgamento das candidatas a rainha e princesas dos servidores e apresentação e julgamento das candidatas a rainha e princesas dos servidores de 1964. Farão parte da comissão julgadora os senhores Ricardo Serrano, Rui Pôrto, jornalistas; Antônio Soares Calçadas; Sérgio Junqueira; Oscar Ornstein e sra. Maria Pôrto, relações públicas da Panair.

Encerrando a semana do Servidor Público (dia 28) haverá uma missa congratulatória dos servidores, às 11 horas na Igreja de São Judas Tadeu; às 16 horas posse em sessão solene, da nova Diretoria e do Conselho Fiscal da ASCB e Câmara dos representantes da classe, no Palácio Tiradentes. Finalmente, às 21 horas na sede daquela entidade de classe, haverá uma reunião dançante e a coroação da rainha e das princesas dos Servidores Civis.

Trajo será passeio. O ingresso só será permitido mediante a apresentação da carteira social da ASCB, ou carteira funcional do servidor público.

O professor Hélio Gomes, diretor da Faculdade Nacional de Direito, divulgou ontem o nome de mais 29 alunos punidos pela Congregação que foram apontados como participantes do movimento de sexta-feira, quando foi desobedecida uma ordem da direção. No «listão» foi incluído o nome de Sílvia Reis, pessoa desconhecida dos professôres e alunos e que não está matriculada na Faculdade.

O estudante Ricardo Bicca, presidente do DCE da Universidade do Brasil, apresentou recurso dos alunos do Conselho Universitário, reunido ontem, para tomar conhecimento dos acontecimentos. O diretor do estabelecimento relatou as ocorrências e comunicou oficialmente a pena imposta pela Congregação. O Conselho Universitário encaminhou o processo à Congregação da FND para informar e na próxima segunda-feira (extraordinàriamente) ou na quinta-feira poderá decidir o assunto. A greve de 48h decretada pelos alunos da FND terminou ontem, com um comparecimento as aulas de cêrca de 10% dos alunos.

LISTÃO

Foram suspensos por trinta dias e mais 150 de afastamento da vida universitária 29 alunos, aumentando o número de punidos para 43. O professor Hélio Gomes após afirmar que novos nomes poderão ser incluídos com outra lista, visto que alguns ainda estão sendo identificados, ditem a Faculdade.

E' a seguinte a lista oficial de alunos punidos: Antônio Amaral Serra, Carlos Jorge Sampaio Costa, Mariano Teodoro G. Neto, Cícero Costa, Eliane Amaral Barros, Jorge Eduardo Saavedra Durão, Heitor Silva, Ana Lúcia Araújo Magalhães, Elói Aureliano Silva, Edson Ribeiro Sousa, Ivan Barros Castro, Artur José Poerner, Fernando Cândido Pereira, Nélson Passos Ávila Filho, Luís Carlos Teixeira Bonfim, Sônia, Regina Cardaval, Orlando Grillo, Válter Gaspar Filho, Kywal de Oliveira, Wilson de Oliveira Santos, Beatriz Teresa Cintinho Becleaux, Denise de Castro Celles, Gabriel Ennes de Queirós, Carlos Jorge, Lenita Reis da Rocha, Perivaldo Tupi Vieira, Clóvis Ribeiro de Oliveira, Cláudio Cruz e Sílvia Reis.

NÃO EXISTE

Alunos e professôres estranharam a inclusão do nome Sílvia Reis entre os punidos, pois a pessoa é totalmente desconhecida e não está matriculada na Faculdade Nacional de Direito.

No "listão" encontram-se ainda três jornalistas do "Correio da Manhã", que se encontravam na Faculdade a serviço do jornal, e a filha do líder socialista Baiard Boiteaux.

Com a presença da totalidade de seus membros reuniu-se ontem, na Reitoria da Universidade do Brasil, o Conselho Universitário que tomou conhecimento oficialmente dos acontecimentos na Faculdade Nacional de Direito.

Os estudantes foram representados pelo presidente do DCE da UB que apresentou recurso contra o que classificou de "arbitrariedade" do diretor e da Congregação que os puniu sem ter aberto qualquer inquérito.

RECURSO

O recurso apresentado, pede inicialmente que seja restabelecido o "império da lei" e o "direito do corpo discente" e que "apesar de ser um recurso não ordenaria ser, não simples relato de que inexistiu processos, não houve direito de defesa ou sequer ciência dos fundamentos da decisão que aplicou duplo penalidade". A seguir, mostra que "pelo artigo 207 do regulamento da FND "as penas de suspensão e afastamento, só podem ser aplicadas mediante processo regular, assegurado o direito de defesa".

"BIS IN IDEM"

Prosseguindo, disse: "Surpreendentemente, o diretor convocou a Congregação e esta aplicou novas penas pelo mesmo fato, dizendo o comunicado: 8 dias; mais 30 e mais cinco meses. E' manifesta a ilegalidade e a incompetência: há pena superior à prevista no regimento (38 dias); há três penalidades pelo mesmo fato".

E, concluiu o recurso: 1 — que inexistiu o fato (Assembléia Geral) de que resultou a punição; 2) — que mesmo afastando a discussão do fato, para argumentar apenas a punição, de qualquer forma não seria cabível a pena de suspensão sem processo regular; 3) — que tendo o reitor junido o fato, não poderia ter convocado a Congregação para aplicar outra pena; 4) — que a Congregação não poderia punir novamente fato já punido (bis in idem), hipótese mais grave que a própria "reformatio in pejus", em flagrante atentado aos mais elementares princípios de Direito. Pelas razões expostas e com o objetivo de que o lamentável fato tenha solução no próprio âmbito universitário, confia o Centro Acadêmico na ação serena do egrégio Conselho para o restabelecimento da Lei e da Justiça.

DECISÃO

O Conselho Universitário resolveu encaminhar à Congregação da FND o processo para que a mesma dê as informações necessárias para o julgamento sôbre a matéria. O envio foi feito com o pedido de "urgência na devolução".

Dependendo da demora na FND o Conselho Universitário poderá convocar uma reunião extraordinária na próxima segunda-feira para julgar em definitivo as punições. Caso o processo só chegue na próxima semana o Conselho se reunirá normalmente na quinta-feira.

MANDADO

Os estudantes punidos afirmam que aguardam tão-sòmente a decisão do Conselho Universitário, que significa o esgotamento dos recursos em instâncias administrativas, para darem entrada em mandado de segurança contra o ato da Congregação.

SOBRAL E HÉLIO

O jurista Sobral Pinto enviou carta ao diretor Hélio Gomes em que diz acompanhar como professor, jurista e cidadão, os deploráveis acontecimentos que perturbam a vida da Faculdade, e que aconselhou os estudantes a se dirigirem em têrmos convenientes ao Conselho Universitário e sem outro propósito que o de evitar lesões graves ao direito dêles e às exigências da disciplina escolar. A seguir, pede ao diretor amar com isenção, tendo em vista o bem geral do ensino e da paz social, e afirma que "não parece que a serenidade seja incompatível com a energia e a fecunda disciplina para que a tal paixão revolucionária não envolva a nós, professôres".

SOLIDARIEDADE

Continua aumentando o número de Centro Acadêmicos que estão se solidarizando com o CACO e alunos da FND. O CA da Escola Nacional de Química divulgou nota de apoio e diz que "as reivindicações de liberdade serão conseguidas. Os ódios e os recalques daqueles que conspiram contra a democracia serão derrotados pelo vigor e pelo entusiasmo da juventude universitária". O Diretório Acadêmico da Faculdade de Direito de São Paulo também hipotecou solidariedade ao CACO.

TERROR

O Centro Acadêmico Cândido de Oliveira distribuiu nota denunciando os "atos de violência de terroristas que lançaram uma bomba na FND". A nota manifesta o repúdio do CACO a essa ação "que tem o intuito de lançar o corpo discente à "fogueira", e perturbar a marcha normal do protesto pacífico e ordeiro".

ABI

A direção do "Correio da Manhã" tão logo tomou conhecimento da punição sofrida por três de seus funcionários, estudantes da FND que se encontravam no local a serviço, comunicou o fato à Associação Brasileira de Imprensa e ao Sindicato dos Jornalistas Profissionais para que seja tomada uma medida contra a "flagrante perseguição" contra seus servidores.

O presidente do Sindicato dos Jornalistas, Luís Guimarães anunciou para hoje entrevista coletiva sôbre o assunto, quando anunciará as medidas que serão tomadas visando defender os três profissionais atingidos.

FILOSOFIA

Os alunos da Faculdade Nacional de Filosofia iniciaram ontem, um movimento paredista de apoio aos alunos da FND punidos pelo diretor e pela Congregação. Algumas turmas deixaram de comparecer às aulas nos três turnos.

Os dirigentes estudantis da FNFi informaram que estão solicitando ao professor Faria Góis a permissão para que realizem hoje uma assembléia no interior da Faculdade. Caso não sejam atendidos em sua solicitação, os alunos se reunirão no passeio em frente à Faculdade, ou na sede da UME, na Ponta do Calabouço.

DIA DO CACO

No próximo dia 28 todos os diretórios acadêmicos realizarão em suas faculdades uma assembléia para hipotecar solidariedade à diretoria do CACO e aos alunos punidos. Êsse dia ficou convencionado chamar-se "Dia do CACO".

VENDO O "LISTÃO"

Pouco depois das 17 horas os alunos tomaram conhecimento de que o diretor havia afixado no quadro o segundo "listão" contendo os nomes dos 29 novos alunos atingidos com a pena de suspensão por seis meses.

DC-SINDICAL

IAPs apelam para o pagamento de débitos

Dirigentes das instituições previdenciárias determinaram a todos os órgãos que lhes são subordinados que comuniquem aos diretores das emprêsas que se encontram em débito com os IAPs que paguem imediatamente suas dívidas, pois a partir do próximo dia 7 de novembro será aplicada a correção monetária, de acôrdo com a legislação em vigor.

Salientam que com a aplicação dos índices fixados pelo Conselho Nacional de Política Salarial farão com que êsses débitos se elevem de tal forma, que lhes será muito mais interessante o pagamento imediato.

ATUALIZAÇÃO

A correção monetária promoverá a atualização dos débitos com base na desvalorização da moeda e a elevação do custo de vida, de forma que um débito de Cr$ 100 mil contraído em 1950 passará a partir do próximo dia 7 de novembro a Cr$ 11 milhões e 700 mil.

Periòdicamente, o Conselho Nacional de Política Salarial publicará os índices de correção monetária, fazendo com que os débitos se elevem de tal maneira, que tornará altamente prejudicial à vida da emprêsa a acumulação dos débitos.

Industriais tomam posse

Os novos diretores da Federação das Indústrias do Estado da Guanabara tomaram posse, ontem, em solenidade realizada na sede da entidade, com a presença de várias autoridades governamentais.

Jornalistas e intervenção

O sr. Jorge Mafra Filho, diretor do Departamento Nacional do Trabalho, informou que hoje entregará ao ministro Arnaldo Sussekind seu parecer com relação ao processo em que é pedida a intervenção governamental no Sindicato dos Jornalistas Profissionais.

O pedido de intervenção foi feito por um grupo de associados do sindicato, que instruíram o processo com a apresentação de provas sôbre irregularidades praticadas pelo presidente da entidade.

Marítimos

O sr. José Correia Fagundes, secretário da Junta Governativa da Federação Nacional dos Marítimos, informou, ontem, que os dirigentes sindicais marítimos esperam que os diretores da Companhia Nacional de Navegação Costeira e o Lóide Brasileiro determinem a imediata confecção das fôlhas de pagamento com o aumento de vencimentos estabelecidos pela lei 4.345, que beneficiou a todos os servidores da União.

Os membros da Junta Governativa da Federação Nacional dos Marítimos estão promovendo entendimentos com as autoridades governamentais, com o objetivo de fazer com que as autarquias marítimas paguem o aumento já

Administração escolar

A chapa encabeçada pelo sr. Paulo José da Silva foi eleita para a direção do Sindicato dos Empregados em Administração Escolar, e para secretário e tesoureiro foram escolhidos, respectivamente, os srs. Adalberto Carneiro de Campos e Luís da Silva Carvalho.

Carregadores de sal

Os dirigentes do Sindicato dos Carregadores e Ensacadores de Sal não chegaram a um acôrdo com os empregadores, durante a mesa-redonda ontem realizada no Departamento Nacional do Trabalho, para discutir as reivindicações salariais da classe.

Em conseqüência, o sr. Jorge Mafra Filho, diretor do Departamento Nacional do Trabalho, determinou que seja realizada mais uma mesa-redonda, numa derradeira tentativa para encontrar solução conciliatória para o litígio. Caso não seja possível um acôrdo nessa nova mesa-redonda, o processo será encaminhado à Justiça do Trabalho, para instauração de dissídio coletivo.

CIS e CTOS terão fim em janeiro

O plenário da Câmara Federal aprovou, ontem, o projeto que lhe foi enviado pelo Executivo, extinguindo a Comissão do Impôsto Sindical e a Comissão Técnica de Orientação Sindical, criando, em substituição a êsses órgãos, o Departamento Nacional de Emprêgo e Salários.

O projeto foi elaborado com base em estudos feitos pessoalmente pelo ministro Arnaldo Sussekind e transformados, posteriormente, em anteprojeto pelos assessôres, face à necessidade de alterar a sistemática de aplicação das verbas do impôsto sindical.

IMPÔSTO

Com relação à extinção do impôsto sindical a partir de janeiro do ano de 1967, a Câmara resolveu criar uma comissão especial para estudar a conveniência daquela medida proposta pelo ministro do Trabalho.

O ministro Arnaldo Sussekind, acompanhado por vários de seus assessôres, presenciou a sessão de votação do projeto.

RIO ITA LTDA.

Viagens diárias para ITAPERUNA, MIRACEMA e SÃO FIDÉLIS

ITINERÁRIO:

RIO ITAPERUNA — Pôrto Nôvo do Cunha, Volta Grande, Pirapetinga, Pádua, Miracema e Itaperuna.
Horário: 6h e 14h, diàriamente.

RIO-SÃO FIDÉLIS — Pôrto Nôvo do Cunha, Volta Grande, Pirapetinga, Itaocara e São Fidélis.
Horário: 6h e 10h, diàriamente.

RIO-MIRACEMA — Pôrto Nôvo do Cunha, Volta Grande, Pirapetinga, Pádua e Miracema.
Horário: de domingo à sexta-feira, às 16h15m. Sábados, às 12h45m.

HORÁRIOS DE VOLTA:

ITAPERUNA-RIO 5h30m
SÃO FIDÉLIS-RIO 5h30m
MIRACEMA-RIO 14h30m

S. Catarina vai unir cozinha brasileira à alemã: Providência

A barraca catarinense instalada no Parque Laje para a Feira da Providência, terá o típico sabor alemão numa das suas divisões, onde serão vendidos chucrute, chôpe e salsichas.

Não faltarão entretanto o toque da comida brasileira com os siris e camarões da Ilha de Santa Catarina.

INDÚSTRIA

O motivo da decoração do "stand" catarinense é "Vila de N. S. do Destêrro", que foi a primeira capital do Estado. E' um trabalho de Ruth Laus e compõe-se de um campanário e casinhas da época. Numa delas é que estará montada uma loja com antiguidades, cerâmicas, arte popular dos pescadores, e artigos das fábricas de Itajaí, Blumenau, Brusque, Joinville. Como amostras da capacidade industrial de Santa Catarina estarão na barraca do Estado, toalhas de banho, cristais, porcelanas, tecidos, bordados, guarnições de cama e mesa.

ENXOVAL

Mil e 500 rifas estão sendo vendidas ao preço de 2 mil cruzeiros cada e darão direito a concorrer a cinco prêmios. O primeiro será um Super enxoval de Blumenal no valor de 1 milhão de cruzeiros, em segundo uma geladeira fabricada em Joinville, um aparelho de jantar completo de porcelana (Blumenal), em terceiro, e como quarto e quinto prêmios uma boneca doada pela Fundição Tupi e 3 jogos completos de toalhas de banho. Os bilhetes poderão ser encontrados em "Vila Rica antiguidades" na Rua Barata Ribeiro, 647, telefone 56-4421, com Rute Laus.

COLABORADORES

A barraca de Santa Catarina está sob a responsabilidade da sra. Nirza Ramos e como colaboradores imediatos Lígia Ramos, Wally Scheitzer, dr. Max Tavares do Amaral, Beatriz Ramos, Maria Olímpia, Nair Aterino, Rute Laus, Ondina Simone Gheur, dr. Gil Miranda e Teresinha M. Pereira.

Nos dias 7 e 8 de novembro a colônia catarinense e os cariocas, poderão assim se encontrar com os "barrigas verdes" no Parque Laje, os autênticos e os que serão representados pelos aventais verdes com que as senhoras do "stand" se apresentarão.

Prêmios menores de 'Seus Talões' serão pagos segunda-feira

"Quero deixar bem claro a data dos pagamentos dos prêmios menores da série H: será a partir do dia 26 próximo, às 11,30", declarou o sr. Paris Barbosa, coordenador do concurso "Seus Talões Valem Milhões".

O sr. Paris Barbosa acrescentou que a série I esgotou-se no dia 13 passado e será sorteada no dia 11 de novembro, às 15 horas, na sede da Loteria do Estado, situada na Rua Sete de Setembro, 170.

OUTRAS SÉRIES

Quanto à série J, lançada dia 14 passado, já foram trocados cêrca de 500 mil certificados, e será sorteada na primeira quinzena de dezembro. A última série a ser lançada, a L, será sorteada sòmente no fim de dezembro. Para estas séries valem os certificados de compras emitidos desde o dia 1º de janeiro dêste ano.

ENTREVISTA

O sr. Paris Barbosa dará entrevista coletiva à imprensa na próxima semana, para anunciar novas modificações no concurso.

A Fugap comprará cêrca de 200 títulos progressivos, no valor aproximado de Cr$ 35 milhões na próxima segunda-feira, no gabinete do diretor geral do Tesouro, que foi um ex-jogador de futebol e basquete do Botafogo, o conhecido Teté. Estará presente o jogador Carlos Castilho.

Presidente da CAMDE nega cisão interna e expurgo de membros

"Desconheço qualquer cisão interna atualmente na CAMDE e nenhum de nossos membros foi expulso, como se propala", declarou d. Amélia Molina Bastos, presidente da Campanha da Mulher Pela Democracia sôbre a crise de causa política que haveria surgido na organização que dirige.

Acrescentou que os boatos provêm de "falsas informações sôbre um incidente já de todo superado e sôbre o qual se soube mais do que realmente aconteceu".

DESCRÉDITO

A presidente da CAMDE afirmou que aquela campanha prosseguirá normalmente suas atividades, sem nenhuma modificação, como bem atestarão suas habituais reuniões às segundas-feiras.

"Os comentários que se tem feito sôbre a pretensa crise devem ter o intuito preconcebido de desacreditar a CAMDE e criar juízos falsos a nosso respeito", prosseguiu a entrevistada.

Declarando desejar dar um ponto final no assunto, disse dona Amélia que "a CAMDE possui finalidades elevadas, e, portanto, totalmente alheias a mexericos".

ADMINISTRADORA SUL AMERICANA S/A

ASSEMBLEIA GERAL EXTRAORDINARIA

Ficam convidados os srs. acionistas a se reunirem em Assembléia Geral Extraordinária, a realizar-se em segunda convocação no dia 29 de outubro de 1964, às 14 horas na sede social, na Rua Beneditinos, n.º 10 - 8.º andar, a fim de deliberarem sôbre a seguinte ordem-do-dia:

a) — Proposta da Diretoria para aumento do Capital Social, sendo parte decorrente de correção monetária nos têrmos da Lei n.º 4.357, de 16-7-1964, e outra correspondente às ações novas de outras Sociedades, acompanhada do respectivo parecer do Conselho Fiscal.

b) — Alteração dos arts. 5.º e 7.º dos estatutos sociais.

Rio de Janeiro, 22 de outubro de 1964.

(a) Jayme Augusto Ferreira
Diretor-Presidente

Empregados da CTC vão eleger colega diretor

Será realizada, no próximo dia 21 de novembro, uma assembléia de empregados da CTC, convocada pela diretoria-executiva, a fim de escolher cinco candidatos ao cargo de diretor-empregado, que deverá ser indicado, em 21 de dezembro, pelos acionistas da companhia, para um mandato de quatro anos.

A eleição se fará em várias mesas eleitorais, sediadas em diversos locais de trabalho, devendo votar todos os empregados a companhia, inclusive os dos bondes incorporados da Light de Santa Teresa e da Ilha do Governador.

CANDIDATOS

Qualquer empregado pode ser candidato, bastando fazer a sua inscrição, de hoje até o dia 11 de novembro, perante a Comissão Eleitoral, das 8 às 17 horas, na Rua Jardim Botânico, 395.

Espera-se que a eleição do diretor-empregado da CTC movimente a totalidade dos empregados, em número superior a nove mil, que aguardavam ansiosos a abertura do pleito.

MILITARES & ADJACÊNCIAS

INTERINO

Promoções vão dar cúpula ideal: CB

O presidente Castelo Branco sancionará, no próximo dia 25 — data oficial — novas promoções no Quadro de Oficiais Generais. Segundo foi apurado, existem três vagas de generais-de-Exército, quatro de generais-de-divisão e dezessete de generais-de-brigada.

Os oficiais cotados à promoção, segundo o critério de merecimento absoluto, são: **a generais-de-Exército** — generais-de-divisão Valdemar Levi Cardoso, Aurélio de Lira Tavares e Luís Augusto da Silveira; **a general-de-divisão** — generais-de-brigada Mílton Barbosa Guimarães, Idálio Sardemberg, Ênio da Cunha Garcia e Álvaro Tavares do Carmo, ficando o general Ernesto Geisel, atual chefe de Gabinete Militar da Presidência da República, em primeiro lugar no seu quadro de acesso. Com relação às 17 vagas de generais-de-brigada o prognóstico tornou-se difícil, muito embora já existam coronéis nas vagas de generais.

Pesando os valôres e não admitindo influências de quem quer que seja, conforme prometeu o govêrno federal fará as promoções, observando, entretanto, cuidadosamente, a atitude de cada oficial, antes e após a Revolução, visando garantir-se com um cúpula militar que se identifique, realmente, com os ideais revolucionários.

Tensão na Marinha

A notícia de que o presidente Castelo Branco estaria, realmente, disposto a assinar decreto tirando a estabilidade de marinheiros, cabos e sargentos provocou, ontem, um ambiente de tensão na Marinha.

Segundo foi divulgado, o presidente da República já teria em mãos um estudo, nesse sentido, feito pelo almirante Augusto Hamann Radmaker Grunwald e aprovado pelo ministro Ernesto Melo Batista.

III Exército coeso

O ministro Costa e Silva, da Guerra, enviou mensagem ao comandante do III Exército, general Justino Alves Bastos, afirmando ter sido com orgulho e sumamente honrado que teve oportunidade de comunicar ao presidente Castelo Branco que, "no III Exército se mantêm vivos e revigorados os ideais revolucionários e que comandante e comandados, conscientes de suas responsabilidades e fiéis aos imperativos da hierarquia e da disciplina integram uma fôrça homogênea e coêsa, capaz de assegurar ao país, nestes dias históricos de reconstrução nacional, o necessário ambiente de paz e de respeito à Lei".

O motivo da mensagem se deve à recente viagem de inspeção que o ministro da Guerra fêz às Guarnições sediadas no Rio Grande do Sul. O general Costa e Silva mandou transmitir à todos os comandados sua mensagem de confiança e de admiração.

"Desmentido final"

Sob o título "Desmentido Final", o "Noticiário do Exército" que circulou ontem, publicou tópico afirmando que uma comissão de alto nível, integrada por personalidades de projeção em todos os setôres da vida pública de Pernambuco concluiu pela improcedência das denúncias de torturas que estariam sendo cometidas contra presos políticos.

Diz a nota que a comissão percorreu prisões, ouviu presos e não registrou queixas. E finalizando: "Aí está desmascarada pela comissão a impostura dos extremistas, que ainda conseguem iludir com suas táticas".

Mendes de Morais na Guerra

O ministro Costa e Silva recebeu, ontem, o marechal-deputado Mendes de Morais, com quem conferenciou reservadamente durante longo tempo. Da conversa entre os dois militares, foi possível apurar que o assunto tratado não era estranho à situação do presidente da Câmara dos Deputados, sr. Ranieri Mazzilli.

O deputado Mendes de Morais, após a sua conversa com o chefe militar, rumou para o Gabinete do almirante Paulo Bosísio, com quem iria também conferenciar.

Demissão de sargentos

O boletim número 196 da Diretoria do Pessoal da Ativa transcreveu os decretos assinados pelo presidente Castelo Branco, demitindo das fileiras do Exército e sem prejuízo das sanções penais a que estiverem sujeitos, os seguintes sargentos: Firmo Alves de Freitas Joaquim Fajardini, Newton Aires de Alencar, José Eulcutério de Sousa, Antônio Barbosa de Araújo, Cleomo Ferreira de Melo, Edilzei Roque Vilanova, Fernando Brancil Rodrigues, João Damasceno Brandão Filho, Antônio Brito de Almeida, José Carlos de Miranda, Adão Ferreira de Freitas, Nevicton Gonçalves Fagundes, José Bottazoni, Nei Antônio de Oliveira, Edir Marques, Tacides Pinheiro de Assunção, Oton Oliveira Garcia, José Ferreira Santiago Neto, Maurício Pôrto, José Ronaldo Tavares de Lira Silva, José Mariano Pinto Costa, Sidney Adolfo Pupo, Aimoré Zoch Cavalheiro e Armando d'Ávila Machado.

Homenagem à FAB

Em sessão solene, realizada ontem à tarde, a Assembléia Legislativa homenageou a Fôrça Aérea Brasileira, como parte do programa comemorativo da "Semana da Asa de 1964". No início da cerimônia, o ministro da Aeronáutica, major-brigadeiro Nélson Freire Lavanère Vanderlei, e os militares presentes, foram saudados pelo presidente Vitorino James. Participaram da solenidade, entre outras autoridades, os generais Peri Bevilaqua, chefe do Estado Maior das Fôrças Armadas; Otacílio Terra Ururaí, comandante do I Exército; brigadeiros Henrique Fleiuss, Armando Perdigão, Antônio Alves Cabral, Benedito Péricles Fleury, Osvaldo Balloussier e Dario Cavalcânti de Azambuja. Diversos deputados discusaram em homenagem à FAB.

"Dia do Aviador"

Encerram-se, hoje, Dia do Aviador, as comemorações dêste ano, da "Semana da Asa", com que a Aeronáutica Civil e Militar brasileira rememorou o feito de Alberto Santos Dumont.

Para o dia de hoje estão programadas missas de ação de graças, entrega de condecorações da Ordem do Mérito Aeronáutico e o Baile do Aviador, no Clube de Aeronáutica, além de outras solenidades.

CARTUCHOS

Ainda é desconhecido o destino a ser dado aos cinco aviões "Hércules" C-130, adquiridos pelo ministro Nélson Vanderlei. ◆ O comandante do 8.º Grupo de Artilharia de Costa Motorizado expulsou o soldado Ulisses dos Santos, autuado recentemente, por haver participado de um assalto à mão armada, em uma das dependências do Jóquei Clube Brasileiro. ◆ As provas de admissão à Escola de Comando e Estado Maior do Exército, êste ano, serão realizadas nas próprias sedes de tôdas as regiões militares. ◆ O general Otacílio Terra Ururaí publicou elogio aos praças e oficiais que participaram da última demonstração do Núcleo de Divisão Aeroterrestre ◆ O marechal Augusto Magessi estêve, ontem com o ministro Costa e Silva. ◆ O general Hugo Penasco Alvim, encarregado dos Inquéritos Policiais Militares, adotou novas medidas, visando a acelerar a remessa dos processos à Justiça.

O mais divertido jornal-falado do mundo
'DA BÔCA PRA FORA"
está nos receptores que sintonizam com a
RÁDIO MAYRINK VEIGA
às 20,30 horas das sextas-feiras, numa oferta de
"LAMBRETTA"

POLÍTICA NA GUANABARA

Alcino Soeiro

Assembléia tomará posição contra CL

Deputados da Oposição e integrantes do Bloco de Resistência Democrática revoltados contra o que chamam de «desprêzo e falta de respeito do Poder Executivo ao Poder Legislativo do Estado, e os freqüentes atentados à soberania da Assembléia pelo Governador», vão se reunir hoje para tomar posição em relação ao sr. Carlos Lacerda, pelo fato dêste ter promulgado lei, com base no Ato Institucional, concedendo pensão especial à viúva do detetive Milton Le Cocq de Oliveira, engavetando os autógrafos, de projeto aprovado pela Assembléia no mesmo sentido, que se encontravam sôbre sua mesa.

•

De fato, o governador Carlos Lacerda enviara à Assembléia a mensagem, hoje por êle transformada em lei. Entretanto, a mesma — embora invocasse o art. 4 do Ato Institucional — recebeu substitutivo de autoria do deputado Mac Dowell Leite de Castro, presidente da Comissão de Constituição e Justiça. Com isso, deixou de existir a mensagem, para prevalecer o substitutivo e, ainda, projeto no mesmo sentido, de autoria do deputado Fioravante Fraga, o qual, inclusive, já se encontrava em tramitação.

•

A Comissão de Educação e Assistência Social, decidiu, porém, aprovar o trabalho apresentado pelo sr. Fioravante Fraga, rejeitando o substitutivo Mac Dowell, por entender que êste daria margem à dúvidas quando à aplicação da lei. O plenário da Assembléia, posteriormente, ratificaria a decisão daquela Comissão, aprovando o projeto.

•

O «Diário Oficial» do Estado, de ontem, publica a referida lei, promulgada pelo Governador. Por entenderem os deputados que hoje se reunem que, com êsse ato, o Governador atentou contra a soberania do Poder Legislativo e deixou de cumprir dispositivo constitucional que estabelece o prazo de 10 dias para o chefe do Executivo se pronunciar sôbre os projetos aprovados pela Assembléia a êle encaminhados, a medida a ser adotada por aquêles parlamentares pode chegar, até, ao «impeachment».

•

Por 44 votos contra 1, a Assembléia decidiu em sua sessão plenária de ontem rejeitar a emenda à Constituição do Estado que, embora conservasse a obrigatoriedade da prestação de concursos públicos para o preenchimento de cargos de carreira, possibilitava a criação de cargos isolados de provimento efetivo que, a exemplo do serviço público federal são preenchidos sem aquela exigência.

•

Os vinte e oito deputados signatários da emenda, após demorada reunião, decidiram rejeitá-la, considerando que a mesma perderá o sentido em face da emenda à Constituição Federal apresentada pelo presidente Castelo Branco ao Congresso sôbre o mesmo assunto.

•

De repente, uma onda moralizadora varreu o plenário da Assembléia. Depois de rejeitada a referida emenda, o deputado Rafael Carneiro da Rocha assumiu a tribuna para comunicar ao deputado Alfredo Tranjan que, se êste não apresentasse o projeto que anunciou, extinguindo o quadro de assessôres dos deputados, a bancada da UDN se propunha a apresentá-lo. Cada deputado (são 55) dispõem de uma verba de 400 mil cruzeiros mensais para fazer face ao pagamento de seus auxiliares, contratados pela Assembléia na forma da Consolidação das Leis do Trabalho.

•

Mas não parou aí. A ordem de «vamos moralizar», o deputado Ubaldo de Oliveira, do PST, anunciou, por seu turno, que vai apresentar projeto «extinguindo o pagamento da parte variável dos subsídios dos deputados». A hora — disse — é de sacrifício e 800 mil cruzeiros mensais já é remuneração suficiente, não havendo necessidade de os deputados perceberem mais 600 mil cruzeiros decorrentes do «jeton» de 20 mil cruzeiros que recebem por sessão.

•

E tem mais: o deputado Frederico Trotta, do PTB, lançou um desafio ao governador Carlos Lacerda, através da bancada da UDN, sustentando que «se de um lado, parte da bancada udenista combateu a emenda constitucional, alegando que a mesma proporcionaria nomeações para os quadros do Legislativo, por outro, o governador Lacerda não pode moralmente deixar de transformar em lei projeto de autoria do sr. Roberto Gonçalves Lima, do PTB, que proibe nomeações para cargos e funções gratificadas (mais de 25 mil feitas até agora); obriga o Executivo a pagar ao funcionalismo a participação na arrecadação, conforme lei que regula o assunto; e, finalmente, condiciona as nomeações para as autarquias e empresas de economia mista à regularidade do pagamento aos servidores efetivos.

•

A bancada da UDN, reunida ontem, decidiu hipotecar irrestrita solidariedade ao seu líder Danilo Nunes, bem como repelir os ataques desferidos pelo coronel Américo Fontenele não só ao líder udenista como à Assembléia Legislativa da GB na pessoa dêste e de outros deputados. A bancada voltará a reunir-se hoje quando deliberará sôbre os têrmos do ofício que pretende enviar ao governador Carlos Lacerda, externando sua repulsa e desagrado ao pronunciamento do diretor do Departamento de Trânsito.

•

O Diretório da UDN da Guanabara decidiu adiar, ate que se realize a Convenção Nacional do partido, a apreciação do pedido de expulsão do deputado Amaral Neto, dos quadros partidários. O deputado Édson Guimarães, ao informar os jornalistas sôbre a decisão do diretório udenista, acrescentou que a mesma objetivou evitar que o sr. Amaral Neto apareça na Convenção na qualidade de vítima. O deputado Carlos Sampaio foi designado relator do pedido de expulsão.

•

O grande expediente da sessão de ontem da Assembléia foi dedicado à homenagem prestada à Aeronáutica, pelo transcurso da «Semana da Asa». Estavam presentes e tomaram lugar à Mesa. O titular da Pasta, major-brigadeiro Nélson Lavenère Vanderlei, o desembargador Faustino do Nascimento, representando o Tribunal de Justiça, o general Peri Bevilácqua, chefe do Estado-Maior das Fôrças Armadas, o general Otacílio Terra Ururaí, comandante do I Exército, e outras autoridades civis e militares. Falaram os deputados Édson Guimarães, Nina Ribeiro, Sinval Sampaio, Telêmaco Gonçalves Maia e Antônio Luvizaro, todos exaltando a FAB. Coube ao brigadeiro Henrique Fleuss, chefe do Estado Maior da Aeronáutica, agradecer a homenagem da Assembléia da Guanabara. FATO PITORESCO DO ACONTECIMENTO: quando discursava o sr. Édson Guimarães, no exato momento em que apresentava a figura do falecido major Vaz, como o grande herói da FAB, o ex-deputado Barreto Pinto aparteou-o para afirmar que heróis da FAB poderiam ser considerados Getúlio Vargas e Salgado Filho, seus criadores.

•

Requerimento pedindo urgência para o projeto do sr. Paulo Duque, que eleva de 1 para 3% o impôsto do sêlo devido pelos exportadores do café, foi apresentado ontem por vinte e oito deputados.

UDN vai tentar impedir lançamento de Lacerda

O deputado udenista Adauto Lúcio Cardoso reafirmou ontem que o fato de ser a Convenção da UDN marcada para São Paulo não impede que influente setor do partido defenda, durante os trabalhos, o adiamento do lançamento de qualquer candidatura presidencial.

O fato de ser realizada a reunião na Capital Paulista dificulta a ação dêste grupo e contribui para que a reunião assuma o aspecto de um comício Lacerdista — êste, aliás, foi o perigo que a direção udenista quis evitar, lutando pela sua realização em Brasília.

CANDIDATURA

A escolha do local foi considerada como uma vitória da candidatura do sr. Carlos Lacerda, que será, agora, irremediàvelmente consagrada na convenção. Até o último momento, o sr. Bilac Pinto recusou-se a optar por esta solução, preferindo como sede da reunião Brasília, onde a predominância dos debates poderia se situar nas questões parlamentares mais em evidência.

O sr. Adauto Cardoso, cuja distância que o separa do governador da Guanabara é cada dia maior, disse ontem que embora em São Paulo, isto é, em uma das seções udenistas mais entusiàsticamente lacerdistas, a resistência à precipitação da sucessão presidencial se faria sentir.

COMÍCIO

Três fatôres determinam, no entanto, que o clima da convenção seja de exaltação lacerdista.

1 — A atuação do sr. Herbert Levy, a quem coube, principalmente, a vitória na escolha do local. Desde o primeiro instante, o sr. Herbert Levy desenvolveu um trabalho sistemático e impetuoso no sentido de obter a escolha da capital paulista para sede da Convenção. Sendo o político udenista de maior número de votos no Estado de São Paulo, o senhor Levy considera-se desde já candidato ao govêrno estadual e deseja o conclave em seu Estado, para que funcione como ponto de partida tambem para sua própria campanha. Conseguindo se converter no anfitrião dos udenistas, o sr. Herbert Levy organizará a Convenção em têrmos espetaculares — no sentido mais amplo da palavra — explorando o clima de exaltação lacerdista que anima a seção paulista da UDN e conduzindo os trabalhos de sorte a que obtenham a maior repercussão popular.

2 — O segundo fator é o clima de radicalismo, conseqüência da publicação em série das conclusões dos IPMs do Estado, o que fundamenta uma campanha de desmoralização do PSD e PSP. A UDN em São Paulo, graças aos inquéritos, está em franca ofensiva e a Convenção será envolvida por êste clima.

3 — A localização geográfica de São Paulo, a facilidade de acesso e a viagem do sr. Carlos Lacerda por várias capitais, antes do conclave, são elementos que possibilitarão a afluência em massa de convencionais.

DIREÇÃO NÃO APOIA

O sr. Bilac Pinto e demais companheiros da direção udenista fizeram questão de deixar patenteado que não se responsabilizam pelas conseqüências da realização da Convenção em São Paulo. Vendo, em lugar do aspecto positivo do sucesso popular, as conseqüências negativas que poderão cercar um "comício-monstro" nesta fase da vida política brasileira, os dirigentes do partido preferiram, em lugar de escolher a sede, designar uma comissão para que esta fizesse a escolha e se responsabilize pelas conseqüências dêste ato.

O sr. Adauto Cardoso, expressando as cautelas da direção udenista, assinala que nem mesmo o sr. Carlos Lacerda se beneficiaria com uma provocação desta ordem. Sustenta que a aprovação de uma candidatura — qualquer que seja ela — é, nesta altura, um ato anti-revolucionário, e pretende lutar na convenção contra o lançamento.

Nei Braga defende Reforma Agrária de Castelo Branco

«É incrivel que uma idéia que tem a aprovação do presidente Castelo Branco, do Govêrno dos Estados Unidos e de todos os democratas conscientes, entre êles os integrantes do PDC, seja denunciada como extremista», disse ontem, em Curitiba, o governador do Paraná e presidente nacional do PDC, general Nei Braga, ao assumir a defesa do projeto de reforma agrária e emenda constitucional e comprometer o seu partido nesse sentido.

«A Aliança Para o Progresso», prosseguiu o governador paranaense, «não devemos esquecer, é patrocinada pelo Govêrno dos Estados Unidos. A Carta de Punta del Este teve a aprovação do govêrno americano, que sabe, por experiência própria, que a sobrevivência e a fôrça da democracia estão intimamente ligados ao dinamismo inato do regime».

NECESSIDADES NACIONAIS

Lembrando que na campanha eleitoral que o levou ao govêrno do Paraná e deu ao PDC o primeiro govêrno estadual do Brasil pregou a reforma agrária disse o governador: "Mais do que os compromissos públicos do meu partido e os compromissos do Brasil com a Aliança Para o Progresso, devem ser lògicamente consideradas as necessidades nacionais, Do ponto-de-vista econômico, a reforma agrária abrirá caminho para a integração do Brasil num grande mercado interno em que a intensificação das trocas entre o campo e a cidade resultará num mútuo e rápido enriquecimento; do ponto-de-vista social, representará o reconhecimento da necessidade da urgência de colocar ao alcance do homem do campo os frutos do progresso do país".

REFORMA CAPITALISTA

O sr. Nei Braga enfrenta os acusadores do projeto governamental dizendo: "Só os homens de má-vontade conseguem ver no protesto do govêrno um atentado contra o direito de propriedade, O Estatuto não em mistérios para quem sabe ler de espírito aberto, Êle não objetiva tirar a terra de ninguém e, sim, multiplicar o número de proprietários. Êle visa à criação de uma classe média rural e, não, à socialização do campo. Não é uma reforma marxista mas, sim, uma reforma capitalista, porque pretende transformar um maior número possível de trabalhadores rurais em capitalistas rurais".

"O documento é mais do que claro", prosseguiu o governador do Paraná, "Sua intenção primordial não é a de expropriar e, sim a de estimular um melhor aproveitamento, uma utilização mais racional e econômica da propriedade rural.

Engenheiros de Minas defendem construção de novos portos e terminais

BELO HORIZONTE (Sucursal) — Pronunciando-se favoràvelmente à concessão das terminais para o embarque de minério a Sociedade Mineira dos Engenheiros telegrafou ao presidente da República, marechal Castelo Branco. Em sua manifestação a entidade fixa o seu apoio à política mineral traçada pelo Ministério das Minas e Energia e considera a diversificação dos embarcadouros como de vital interêsse para a economia mineira.

É o seguinte o texto do telegrama enviado pela Sociedade Mineira dos Engenheiros ao chefe da Nação:

Exmo. sr. marechal Castelo Branco

DD. Presidente da República

Brasília — Distrito Federal.

A Sociedade Mineira de Engenheiros, que estêve sempre na trincheira em defesa dos mais legítimos interêsses nacionais, faz sentir a V. Exa. nesta oportunidade a conveniência, para a economia não só de Minas como de todo o Brasil, da diversificação dos portos, embarcadouros e terminais marítimos através dos quais os produtos naturais de nosso Estado chegam ao mercado internacional.

Entravada atualmente pelas deficiência notórias do Pôrto da Guanabara e pelo transporte pesado da zona suburbana do Rio, a indústria extrativa de minério está ameaçada de definhamento permanente. Para que as fôrças de progresso reunidas em tôrno dessa importante atividade, que mereceu de V. Exa., em documento memorável do Ministério das Minas e Energia, a fixação da nova política mineral de nosso país, sejam libertadas, é preciso que se removam êsses obstáculos por intermédio daquelas medidas que representam, de fato, a melhor solução para o problema.

Atenciosas saudações

Engenheiro Lauro Ferreira, presidente.

Sumário dos chineses e brasileiros teve Sobral Pinto exaltado

Prosseguiu ontem na 2.ª Auditoria Militar o sumário dos chineses e brasileiros, acusados de subversão, sendo ouvida apenas uma testemunha, o delegado Eros de Moura. Dos brasileiros acusados, compareceu o 1.º sargento Antônio Prestes de Paula, que se encontrava prêso.

Como patronos dos brasileiros estão os advogados Wilson Lopes de Sousa, Evaristo Morais Filho, Raul Lins e Silva e Osvaldo Mendonça, e dos chineses, o advogado Sobral Pinto, que por várias vêzes se exaltou. O sumário iniciou-se às 13h e encerrou-se às 17h30m. Presidiu o Conselho Permanente da Justiça o ten.-cel. Arídio Brasil. Foram juízes os capitães Gustavo Alkindar Brandão Maia, Ayr de Faria Marcos e Flávio Junqueira.

CARTA

Em seu depoimento, disse o delegado Eros de Moura que, entre os documentos dos chineses, havia várias cartas, em que misturavam as grafias antiga e moderna chinêsa, e que não foram abertas e nem encontradas por êle, mas confirmou que as tenha lido, o que robustecia as confissões dos acusados na autenticidade do documento.

Mais adiante disse que "além das ligações mantidas com membros do PC brasileiro, os chineses também eram ligados aos acusados brasileiros. De acôrdo com a Polícia, da organização fazia parte a Sociedade Cultural Sino-Brasileira, tida como subversiva.

PENETRAÇÃO

Disse ainda que uma das formas da penetração comunista em nosso país era o pretexto de estreitar relações, em suas formas legais. Então, passavam a exercer atividades subversivas. Informou com tôda a segurança que o apartamento dos chineses era "freqüentado com assiduidade por brasileiros.

Com relação à arma encontrada nos pertences dos chineses, disse o delegado que ela "não pode ser de defesa, porque nem mesmo o aspecto normal de uma arma ela tem. Silenciosa como é, facilita a prática de um crime, já que sua detonação não é ouvida a pequena distância. Arma com êsses característicos só pode servir para crimes políticos, ou para fins dessa natureza".

DEFESA

Logo depois passou o advogado Sobral Pinto a fazer a defesa dos chineses, tendo sido várias das suas perguntas indeferidas, por já estarem respondidas, conforme o depoimento do delegado Eros de Moura. A primeira vez que êle se exaltou, foi justamente na pergunta inicial, quando indagava em que data fôra o delegado designado para presidir ao IPM. Antes a resposta de que não era possível precisar a data, o patrono dos chineses ficou de pé e protestou em voz alta, mas logo acalmou-se.

Disse o delegado que não se recordava se, após às prisões dos chineses, a imprensa tivera noticiado a entrega, por êles, de vários dólares aos ex-governadores Miguel Arraes, Seixas Dória e ao ex-deputado Sérgio Magalhães.

ALTERADO

Logo em seguida perguntou o advogado se a testemunha presenciara algum ato de espionagem, e ante a resposta de que, pela Lei de Segurança, "basta tentar" espionagem para ser enquadrado, o advogado Sobral Pinto ficou nervoso outra vez. O ten.-cel. Arídio Brasil disse que êle deveria acalmar-se, porque o Conselho também poderia exaltar-se, ao que o advogado respondeu: "Estou calmo; os senhores não me conhecem". Completando a resposta, o delegado disse que os chineses recebiam telegramas de uma forma secreta e em códigos.

Com referência à documentação apreendida, que seria para uma exposição que os chineses iriam realizar em Niterói, disse a testemunha que ela foi tôda entregue ao encarregado do inquérito e que êle não as examinou, mas que pode apenas dizer que havia muitos livros de literatura subversiva. Disse conhecer os acusados Adão Pereira Nunes e Antônio Garcia Filho, apenas de vista, sem nunca ter mantido contato com os mesmos.

Acrescentou que "além dos informes da Polícia em relação às vítimas dos acusados brasileiros ao aaprtamento dos chineses, foi apurado, através de informações de empregados do edifício haver fotos de brasileiros em companhia dos chineses, e um contrato de locação, que estava em nome de brasileiros". O nome constava no contrato é o de Raquel Cossoy, que, juntamente com Amarildo Vasconcelos, freqüentavam aquêle apartamento, e "são notórios membros do PC brasileiro".

Disse mais que, com a ajuda da organização estrangeira, tentaram subverter a ordem política e social, e que "essa história de missão comercial é mera cortina de fumaça, que se repetiu na Itália no ano passado, tudo para encobrir atividades subversivas".

PROVAS

Ao final da sessão, foram concedidas 48 horas para que o advogado Sobral Pinto apresentasse provas de defesa, e o mesmo advogado disse que na próxima sessão, vai apresentar, também, requerimento ao Conselho, a respeito do "total cerceamento da liberdade de defesa". O sargento Antônio Prestes de Paula saiu escoltado por três soldados e um sargento, todos da Aeronáutica.

CHINESES

Os chineses cujos nomes são Wang Wei, Chu Chin Tung, Hou Fa Tseng, Wang Chin Sitze Ping Chang Pon Cheng, Ma Yao Tseng e Sung Kuei Pao, saíram escoltados por vários soldados da P. E.

Anúncios em vias públicas

Entrou ontem em vigor a portaria do Secretário de Serviços Públicos regulamentando a instalação de anúncios e letreiros de propaganda na cidade

Estão proibidos os anúncios escandalosos e em linguagem desairosa em paredes, muros, gradis de parques e jardins.

Para expor os anúncios, os interessados terão que pagar ao Estado uma taxa de 10% sôbre o valor do contrato de publicidade e cada licença terá valor por dois anos.

VITORINO CONSIDERA CEARA UM CASO QUE NÃO SE MULTIPLICA

O deputado Vitorino James, que serviu de mediador entre o comando da 10ª Região Militar e os parlamentares cearenses, declarou ontem que não acredita na repetição, em outros Estados, do ocorrido no Ceará.

Disse o presidente da Assembléia Legislativa da Guanabara que "o caso do Ceará é absoltuamente peculiar, localizado, e com fortes características regionais, não podendo repetir-se e muito menos multiplicar-se". Acrescentou que, no Ceará, "a opinião pública do Estado já estava mobilizada contra os deputados"..

COMPANHIA VALE DO RIO DOCE

NOTA DA DIRETORIA

Diante do recrudescimento da campanha publicitária a favor da concessão de embarcadouro particular de minério de ferro, agora envolvendo o nome da Companhia Vale do Rio Doce e de seus dirigentes, a Diretoria da emprêsa cumpre o dever de opor formal desmentido às tendenciosas insinuações e notícias recentemente divulgadas.

Tais publicações não refletem absolutamente a orientação adotada pela Diretoria da Vale do Rio Doce, que, atendendo a recomendações das altas autoridades do País, oportunamente a elas apresentou os pontos de vista da emprêsa, baseados em sua experiência na exportação de minério de ferro em grande escala e em sua posição de uma das dez maiores emprêsas mundiais exportadoras do referido produto.

Conseqüentemente, continuando a entender que a decisão sôbre o assunto é de exclusiva competência do Govêrno Federal, a Diretoria da Companhia Vale do Rio Doce desautoriza quaisquer procedimentos ou comentários que lhe sejam atribuídos.

A DIRETORIA

BRASÍLIA INFORMA

MAURITÔNIO MEIRA

PSD pede audiência a Castelo Branco para entendimento

O presidente do PSD, sr. Amaral Peixoto, solicitou ontem uma audiência ao presidente Castelo Branco com o objetivo de chegar a "um entendimento" com o chefe do govêrno, em face da situação criada pelas acusações de corrupção aos presidentes da Câmara e do Senado, pelas autoridades encarregadas dos IPMs de São Paulo. Ao encontro, o sr. Amaral Peixoto, pretende se fazer acompanhar dos líderes pessedistas no Senado e na Câmara, senador Filinto Müller e deputado Ovídio de Abreu, respectivamente. Acreditam os dirigentes pessedistas que a audiência se realize de hoje para amanhã, no Rio, ou em Brasília — para onde se deslocaria o chefe do govêrno, segundo informações, não confirmadas, chegadas ao PSD.

A decisão de ir diretamente ao presidente da República foi adotada no decorrer de uma reunião de alguns dirigentes do partido, presidida pelo sr Amaral Peixoto — e na residência dêste — a que compareceram os deputados Ranieri Mazzilli, Ulísses Guimarães Joaquim Ramos e senador Filinto Müller. O princípio do encontro foi assistido igualmente pelos deputados Ovídio de Abreu e Capanema. Demoradamente os casos Mazzilli e Auro Moura Andrade foram debatidos, à luz, também, de uma situação nova: o ofício do major Aírton Ibiapina Montenegro, encarregado do IPM do Ceará, solicitando ao presidente da Câmara que "determinasse" o comparecimento ao QG da Décima Região Militar, em Fortaleza, os deputados federais Esmerino Arruda (PST) e Paes de Andrade — êste do PSD, genro do líder pessedista na Câmara Federal, sr. Martins Rodrigues.

Clemência, não

Os pessedistas entendem que a reunião com o presidente Castelo é importante para "um entendimento" entre o Congresso e o Executivo, sôbre as reais intenções e condições com as quais está se conduzindo o presidente da República. Entendem os elementos do Alto Comando do PSD que sua presença ante o chefe do govêrno não é "para pedir clemência" pois "não querem acobertar criminosos". Desejam entretanto, saber, ao certo se o presidente Castelo Branco "está ou não dominando" a situação nacional Se está na posse do contrôle das fontes de poder, raciocinam que o chefe do govêrno está mal orientado, ao permitir acusações sem exibição de provas e episódios "tipo Ceará"(ou, então, dissimulando o interêsse real de desmoralizar o Congresso para dispensar seus serviços. Neste caso, devem fazer entender ao presidente que um órgão deteriorado prejudica a todo o organismo. E mais: prejudica o país e a seu conceito no Exterior, onde todos os dirigentes nacionais passam a ser vistos "como corruptos". Se o interêsse do presidente é desfazer-se do Congresso, que não tenha dúvidas: "Faça como Getúlio, pois o povo aplaudirá, embora tal como aquela ocasião, venha depois a se arrepender dos aplausos". Acham que o chefe do govêrno, neste caso deve assumir as responsabilidades, "com o país, com o mundo e com o futuro".

Por outro lado, se o presidente não compartilha do que estão fazendo os seus auxiliares, então é o caso de se pedir a tais colaboradores que "deixem o presidente trabalhar e conduzir o país a seu modo". Ao discutirem tais pontos, os pessedistas fizeram os maiores elogios ao marechal, apontando-o como "o melhor que o país poderia ter no momento": civilista, inteligente, honesto. **Razão porque o PSD deseja vê-lo sair do govêrno, na ocasião marcada, como "um homem glorificado".**

UDN pensa assim

Tal como os pessedistas, altas figuras da UDN entendem que o presidente da República precisa se definir. em face dos fatos dos últimos dias. Dizem que em seu entender, o chefe do govêrno "não está se valendo de sua autoridade, não tem comando efetivo ou está se valendo, por isso, da amizade pessoal do ministro da Guerra e de outros altos chefes militares". Para os udenistas, os casos Mazzilli, o poder de "acabar com as fronteiras partidárias" — a apreensão é sôbre o destino da Instituição e não de pessoas. Assim é que consideram de "vital importância" a Convenção da UDN, pois ela servirá para desempenhar um "excelente papel" nos esforços de democratização do país. "Não importa que nos chamem de inocentes úteis do PTB — disse um categorizado líder udenista — pois estaremos servindo ao objetivo de firmar a Democracia".

Razões da "linha dura"

O deputado Costa Cavalcânti (UDN), que é porta-voz do ministro da Guerra e da "linha dura" no Congresso, destaca ao repórter que, "de maneira alguma", a Revolução quer ferir ao Poder Legislativo, mas não pode se deter na tarefa de limpar o país de corruptos e subversivos. Explicou que a Revolução fará sentir seus efeitos, num desdobramento gradual, em todos os Estados em que o "artigo 10 do "Ato Institucional" foi complascente". Citou como objetivos próximos: Goiás e Maranhão. "Goiás é um foco de comunismo muito maior do que Pernambuco. Enquanto em Pernambuco tínhamos comunistas "tipo salá rio-mínimo", em Goiás era diferente" — acentuou, acrescentando: "É' natural que o sr. Mauro Borges esteja em evidência, pois Goiás está incólume, a subversão ali está intata, existindo até mesmo agentes internacionais do comunismo, o que é de estarrecer". Sôbre o Maranhão, disse que "a Revolução não chegou àquele Estado, para onde devem ser transportados seus efeitos benéficos". Finalizando: "O que tem de acabar é o tráfico de influências no país, o favoritismo que mantém personagens e líderes políticos".

Ademar — próxima vítima

Dentro dessa ordem de coisas, líderes políticos admitiam ontem em Brasília que um dos próximos objetivos — senão o maior — da "linha dura" seria o Estado de São Paulo. Elementos com acesso ao pensamento dos militares "duros" revelam que não se conformam com o fato de o sr. Ademar de Barros ter "desafiado a Revolução" ao arquivar processos de pessoas sèriamente implicadas em corrupção, sobretudo quando se lembram de que agentes miúdos dessas pessoas foram demitidas sumàriamente Um líder ademarista que estêve no começo da semana em Brasília, regressou apavorado a São Paulo depois de "alguns contatos" mais ou menos penosos, através dos quais levantou o véu das intenções de grupos militares contra o sr. Ademar de Barros. "Tudo que está acontecendo por aí — disse-nos um dos nossos informantes — nada mais é do que um ensaio para se chegar a São Paulo".

Peracchi, mediador

Parlamentares do PSD dão conta do desenvolvimento de gestões sigilosas por parte do deputado (e coronel) Peracchi Barcelos junto ao Executivo, no sentido de permitir que o presidente da Câmara, sr. Ranieri Mazzilli, tenha acesso a tôdas as acusações sôbre sua pessoa contidas no IPM da Recebedoria. Entretanto, o parlamentar paulista teria dito aos "caciques" do seu partido que "conhece tudo", atribuindo as acusações a pessoas cujo interêsse real seria de "atingir o Congresso". Lembra o presidente da Câmara que cêrca de 100 pessoas ouvidas pelos militares do IPM da Recebedoria já passaram procuração para os advogados Canuto Almeida e Azevedo Marques, de São Paulo, para desfazer tôdas as acusações, "arrancadas sob tortura".

Costa e Silva: tudo calmo

Em meio às apreensões gerais — que dominam o Congresso há vários dias — o deputado Anísio Rocha (PSD-GO) informava ter falado "poucos momentos antes" com o ministro da Guerra, por telefone. "O ministro está em casa — disse — despachando pilhas de processos e me disse que o país está tranqüilo, razão por que vai subir rumo a Petrópolis".

Auro chega hoje

O gabinete do presidente do Senado informou, ao cair da noite, que o sr. Auro Moura Andrade regressa no momento, de Roma, devendo chegar hoje ao Rio ou a São Paulo, de onde partirá para Brasília. Em face da informação, o líder Filinto Müller adiou o discurso que deveria fazer no Senado, em defesa do sr. Moura Andrade.

Diario Carioca

Rio de Janeiro, sexta-feira, 23 de outubro de 1964

Ser ou não ser

AMEAÇA o deputado Amaral Neto abrir dissidência na UDN nacional, caso a próxima Convenção do partido oficialize a candidatura Carlos Lacerda ao Planalto. Não sabemos se há fundamento nisso. Em todo caso, o árdego postulante ao Executivo carioca batizou, já, o futuro grupo dissidente com o pomposo nome de "Bancada da Revolução", no qual ocupará êle, evidentemente, o pôsto máximo de chefia. Será, portanto, o "líder da Bancada da Revolução" — designação que implica em admitir que o restante dos membros da UDN (a maioria, pressupostamente), fiel ao governador Lacerda, será considerado anti-revolucionário.

Ora, a concepção amaralista é sem dúvida exagerada. Ninguém é dono da Revolução de março. E a prática revolucionária não é monopólio de grupo dissidente algum, dentro dos partidos, porque essa exclusividade significaria a frustração da causa que a determinou. Diga-se de outra forma: ou a Revolução é de todos os cidadãos bem intencionados, inclusive dos membros dos partidos que a apóiam, ou não teria passado de uma quartelada, como querem seus adversários. Mas o sr. Amaral Neto não entende, nem tem a menor vontade de entender, êsse raciocínio elementar. Como candidato ao govêrno da Guanabara, êle age na base do vale-tudo — até de se credenciar o líder da Revolução dentro da UDN, o partido, diga-se de passagem, de maior representação no govêrno revolucionário.

Acontece que a jogada do ex-epígono do sr. Carlos Lacerda é transparente. Sem poder contar, para sua campanha eleitoral, com a ajuda do governador carioca, êle optou pela única alternativa promissora, dentro das circunstâncias: opor-se com unhas e dentes ao próprio Lacerda. Diante de um político da inegável influência do sr. Lacerda, cabem dois comportamentos a quem pretenda aproveitar-se eleitoralmente dêle: aplaudi-lo em tudo, ou acusá-lo de tudo. O sr. Amaral Neto empregou o segundo método para subir na vida pública. Tendo, agora, perdido o apoio do outro, utiliza o expediente oposto, de atacá-lo em tôdas as oportunidades. Se a via eleitoral não pode fazer-se com Lacerda, faça-se contra Lacerda.

Não queremos, com essas reflexões, insinuar que o governador da Guanabara esteja certo em insistir na homologação, para já, de sua candidatura à Presidência da República. Seus argumentos são meramente personalistas. Achamos, contudo, que tal postulação nada tem de impatriótica ou anti-revolucionária, como quer o deputado Amaral Neto, embora — se aprovada pelos convencionais udenistas, como parece que será — venha desencadear, pela emulação que trará aos demais partidos ainda oficialmente sem candidatos, o clima de tumulto próprio das épocas pré-eleitorais. Para êsse clima, indesejável na hora que atravessamos, não pode contribuir o sr. A. Neto com a sua tresloucada idéia da "Bancada da Revolução". Sob pena de merecer o epíteto de anti-revolucionário, que tanto lhe apraz lançar ao rosto do sr. Lacerda.

SEUS BOFETÕES VALEM MILHÕES —

O DIRETOR do Serviço de Trânsito na Guanabara, coronel Américo Fontenele, explicou aos jornais — foi até à televisão — o caso dos dois milhões de cruzeiros que recebera do Estado da Guanabara, no período que vai de 17 de março a 5 de maio do ano corrente. Não foi como diretor de trânsito que assinou os recibos referentes a essa bela remuneração, pois êle ao tempo ainda não o era. Outra era a comissão. Aliás, mesmo hoje, quando exerce tal diretoria e sai por aí pessoalmente a orientar o tráfego, êle o faz inteiramente de graça. Os 800 mil cruzeiros que todo o mês recebe — e que somados aos seus proventos de oficial da reserva aeronáutica perfazem cêrca de 1 milhão e 200 mil — o coronel os ganha como secretário de uma Comissão de Desenvolvimento Urbano.

Fôsse outro, e poderia ter ficado no "dolce far niente" dessa sinecura. Seu temperamento, porém, dinâmico e marcial, absolutamente não se coaduna com uma secretaria burocrática a cuidar de coisas que talvez nem existam. Vai daí, o seu amigo governador designou-o para impôr uma disciplina ao trânsito no Estado. Tivemos então aquêle transbordamento de ira sagrada, às vêzes pitoresco, traduzido no esvaziamento de pneus até de ambulâncias, no freudiano "chicote queimado", no desrespeito à representantes de países amigos, na apreensão de carteiras de habilitação por qualquer dá-cá-esta-palha.

A penúltima cena foi a agressão a um embaixador que se atrevera a pedir-lhe explicações. A última, a descrição do incidente para a imprensa, que terminou com a frase que bem define uma personalidade: "Deilhe uns bofetões..."

S. A. DIARIO CARIOCA

Sede: Avenida Rio Branco ... Sobreloja
Diretor-Vice-Presidente: Élio Valverde

DIARIO CARIOCA
Diretor Responsável:
Prudente de Morais, neto

Presidência	43-3014	Publicidade	43-9466 e 43-9341
		Revisão	43-8447
Vice-Presidência	43-4014	Esportes	43-8447
		Polícia	43-8048
Dir. Responsável	43-9297	Circulação	43-8776
Secretaria	43-1306	Expedição	43-8776
Chefe de Redação	43-5574	Oficina	43-5609
Gerência	43-9844 e 43-7825	DC-Feminino	43-9090
Contabilidade	43-0325	Rel. Públicas	43-9090

Brasília: Redação do DC-BRASÍLIA
Av. W-3 - Quadra 8 - Sobreloja - Plano-Pilôto
Tels. 2-1833 - 2-1838 - 2-6764 - 2-6077

São Paulo: Barão de Paranapiacaba 61 - 4.º andar - Grupo 24
Telefones 43-5841 e 35-6286

Belo Horizonte: Av. Afonso Pena 774 - 3.º andar
Salas 308/310 - Telefone 4-8844

Niterói: Av. Amaral Peixoto 60 - Sala 611
Telefones 2-7893 e 2-2844

ASSINATURAS:

Trimestral	Cr$ 3 000,00
Semestral	Cr$ 5 000,00
(Outros países)	
Semestral	Cr$ 6 000,00
Preço do exemplar inclusive aos domingos	Cr$ 50,00
Belo Horizonte	Cr$ 70,00

Em voz baixa

PEDRO DANTAS

O PROBLEMA agrário decompõe-se em duas partes perfeitamente distintas: a do aproveitamento ou rendimento da terra, que é essencialmente técnica e econômica, e a do regime de trabalho no campo, que, não deixando de ser econômica, é, contudo, predominantemente social.

Nem uma, nem outra é resultante do regime de propriedade da terra ou da extensão das propriedades. A terra pode ser insuficientemente ou indevidamente aproveitada, qualquer que seja o regime da propriedade. Ha latifúndios e minifúndios, como há propriedades de extensão média, bem e mal aproveitados. Introduzam-se, no regime da propriedade, as modificações que quiserem e os mesmos problemas subsistirão, sem dúvida alguma. Transformem-se posseiros e assalariados em proprietários, e só por isso também não se modificará o quadro da produtividade ou rendimento.

Esta última transformação — a do assalariado em proprietário — por sua vez, não modifica as condições de trabalho na forma desejada, que é a da elevação do nível de vida dos trabalhadores. Muitos continuarão a viver com as mesmas dificuldades. Pode acontecer, até, que não consigam manter-se na condição de proprietário, preferindo passar adiante a terra e cuidar de outra vida.

O fato de também poder verificar-se a hipótese contrária não invalida o argumento, que se reduz à demonstração do que foi enunciado: nem só da propriedade da terra se faz a prosperidade do trabalhador rural.

Se assim é, somos obrigados a admitir que há outros problemas a enfrentar e resolver, diríamos, mesmo, que com prioridade. O que parece indispensável e urgente é prover o trabalhador rural de todos os recursos necessários para assegurar-lhe efetiva melhoria de vida, trabalhe êle por conta própria, ou por conta de um empregador. Remuneração razoável, trabalho compatível com as suas possibilidades, assistência, educação, crédito (para os que tenham adquirido ou queiram adquirir a terra) Tudo isso pode ser feito, em grande parte já foi feito, por lei. Falta, apenas, assegurar a execução da lei. E aperfeiçoá-la, se ela se revelar insuficiente, inadequada, incompleta.

Facilitar, ao máximo, o acesso à propriedade da terra, é simples medida complementar, que exige uma política, e não uma reforma. Por êsse caminho, resolve-se o problema do bem-estar social do trabalhador rural, sem qualquer atitude grandiloqüente.

É o que acontece, igualmente, no que diz respeito à produtividade ou rendimento da terra, que se resolve com assistência técnica e financeira, muito pouco dependente de leis. Tudo pode ser feito, dependendo ùnicamente de querer fazê-lo, sem dramaticidade.

Ha, finalmente, a política relativa à divisão das grandes propriedades, inexploradas, ou mal exploradas. É problema que se resolve pela tributação, independente de qualquer "estatuto". Quanto às desapropriações, se julgadas necessárias, há, na Constituição vigente, motivos e normas para efetivá-las. Há, inclusive, o condicionamento da propriedade à sua utilização social. Faltam recursos para promovê-las em grosso. Mas, êsses, já o dissemos, obtêm-se, transferindo o financiamento para terceiros, o que seria uma forma de totemização do tabu. Eis a que se reduz a maltratada questão.

Em voz baixa, é assim.

DC-MINAS GERAIS — DA SUCURSAL

Magalhães vê derrota na Convenção

O ASSUNTO político do momento em Minas, por mais que se queira dêle fugir, é e ainda continuará a ser nesses próximos dias a Convenção Nacional da UDN e as suas implicações no comportamento futuro das principais correntes em choque dentro da agremiação. Dois nomes disputam as preferências da cúpula e das bases partidárias, numa aspiração que ninguém quer negar legitimidade, mas que poderá levar os udenistas a uma grave dissidência. Lacerda e Magalhães, o primeiro já, e o segundo mais adiante, pretendem ver seus nomes homologados como candidatos da UDN à sucessão presidencial. As posições que tomaram no episódio da Convenção obedecem a táticas políticas fria e calculadamente elaboradas de acôrdo com os interêsses e possibilidades eleitorais de cada um. O governador da Guanabara reúne no momento, sem qualquer discussão, as preferências da grande maioria dos diretórios estaduais udenistas e a oficialização de sua candidatura é só questão de realizar-se ou não a reunião udenista. Daí bater-se pela sua imediata efetivação. Já o governador mineiro tem planos a longo alcance, cujo principal trunfo é a próxima recomposição dos quadros dirigentes do partido, não só no âmbito nacional como no estadual, quando espera influir na escolha dos nomes que serão sufragados pelos udenistas. Vitorioso aí, inverter-se-iam as situações e êle, Magalhães, passaria a desfrutar das mesmas condições que hoje são oferecidas a Lacerda. A Convenção da UDN, como se vê, que seria em outras circunstâncias um acontecimento a mais para o aprimoramento do processo político do país, transformou-se por fôrça de tais contingências em autêntico tabuleiro de xadrez, onde só se move uma das pedras após cauteloso e demorado estudo de suas repercussões. Como no xadrez, também aí fatalmente vencerá o mais hábil e calculista. A próxima visita de Lacerda a Belo Horizonte servirá, pelo menos, para situar os que lhe são fiéis e os que preferem seguir as teses esposadas pelo sr. Magalhães Pinto, o que tem sido impossível nos últimos tempos aos observadores.

Líder não crê em obstrução

O líder do govêrno na Assembléia Legislativa, deputado Ataliba Mendes, afirmou ontem não acreditar que o PSD leve até o fim o seu empenho de obstruir a tramitação do projeto de prorrogação dos mandatos em Minas para efeito de coincidência geral. Não quis revelar em que fundamentava seu ponto de vista, mas deu a entender que, mesmo na hipótese de persistir a oposição em seu atual propósito, o "rolo compressor" da maioria não teria dificuldades para aprovar a matéria, que é do maior interêsse para a execução do esquema político-eleitoral do governador Magalhães Pinto.

Ausência justificada

Deputados udenistas que seguem a linha do governador de Minas já tem preparada a desculpa que darão para justificar sua ausência da Convenção Nacional do partido, programada para os dias 7 e 8 de novembro, em São Paulo. Vão dizer que não puderam ausentar-se de Belo Horizonte por estarem empenhados na aprovação do projeto de prorrogação de mandatos. Pensam assim ficar bem com Magalhães sem desprestigiar Lacerda que pode ainda vir a ser presidente da República. Quem sabe!

Lacerda convida

O governador Carlos Lacerda, que confirmou sua vinda a Belo Horizonte para o próximo dia 3 de novembro, está enviando telegrama à todos os convencionais da UDN mineira para que não deixem de comparecer a Reunião Nacional de São Paulo. O apêlo, ao que se informa, deverá ser atendido por uma grande parte dos delegados votantes.

Resenha

SERENATA — O secretário José Monteiro de Castro foi homenageado em Caeté com um jantar dos mais concorridos. No fim da noite, houve uma serenata no melhor estilo mineiro, a que o secretário se entregou relembrando seus tempos de seresteiro. Quem não deve ter gostado da notícia é o capitão Sebastião Lucas, de Ouro Prêto, que recentemente resolveu proibir serenatas nas ruas daquela histórica cidade. Com reação negativa em todo o país e com ordem de revogação partida do secretário da Segurança e do próprio governador do Estado.

IDENTIFICAÇÃO — O Departamento de Identificação da Secretaria de Segurança Pública, após muita luta e sacrifício, conseguiu pôr em dia quase todo o serviço procedente do interior do Estado, que anteriormente tinha atendimento pràticamente nulo. O delegado Fábio Soares Campos reformulou completamente os métodos passados, com reais benefícios para sua repartição e para o público que a procura.

DESEMPRÊGO — O sr. Paulo Camilo de Oliveira Pena, presidente do Banco de Desenvolvimento de Minas Gerais, afirmou perante Comissão Especial da Assembléia Legislativa que a baixa taxa de desenvolvimento econômico é uma das principais causas do desemprêgo no país.

EPISODICA — O sr. Paulo Campos Guimarães, presidente da UDN mineira, qualificou de "derrota episódica" a fixação da data para a Convenção Nacional do partido. Por seu lado, o governador Magalhães Pinto recebeu tranqüilo a notícia e confirmou sua ausência da reunião, por entendê-la impertinente diante do temário que será discutido.

HONORARIO — A Câmara Municipal de Belo Horizonte outorgou ao coronel-aviador Afrânio da Silva Aguiar, comandante da Base Aérea, do título de "Cidadão Honorário" da cidade. O diploma foi entregue ao homenageado pelo deputado Walton Goulart, presidente da Assembléia Legislativa do Estado.

SANTOS DUMONT — Dezoito Companhias aéreas internacionais enviaram flôres à Fazenda Cabangu, próximo à Barbacena, onde hoje será comemorado o histórico vôo de Santos Dumont, em 1906. Na oportunidade, 34 militares e 18 civis receberão a "Medalha do Mérito". Cabangu foi a localidade onde nasceu o pioneiro da Aviação.

TROMBA D'AGUA — Uma das maiores trombas d'águas dos últimos anos abateu-se ontem pela manhã sôbre extensa área próxima à Belo Horizonte, registrando-se, em conseqüência, sérias inundações. A rodovia Rio-Belo Horizonte esteve interditada ao tráfego durante longo tempo, à altura de Água Limpa. Também a capital mineira vem sendo assolada por temporais que provocam o transbordamento dos vários córregos que cortam a cidade em diferentes partes.

PRODUTIVIDADE — Instala-se no próximo dia 26, com uma série de mesas-redondas sôbre técnicas de produtividades, o "Mês da Produtividade" promovido pela Federação das Indústrias de Minas Gerais. Para inaugurar o ciclo de estudos virá a Belo Horizonte o sr. Rafael Noschese, presidente da Federação das Indústrias de São Paulo.

AUMENTO — Em reunião marcada para hoje entre os representantes dos empregadores será examinada a proposta de aumento salarial apresentada pelos trabalhadores na Indústria de Lavanderia e Tinturaria de Belo Horizonte. A melhoria pleiteada é de 100 por cento.

AUSENTE — O ex-deputado Hernâni Maia, do PTB mineiro, embora intimado, não compareceu para depor no processo que a Auditoria Militar da IV Região, sediada em Juiz de Fora, move contra o deputado federal padre Francisco Laje.

AFUNDOU — Um ônibus elétrico, que trafegava cheio de passageiros pela Avenida Amazonas, afundou repentinamente no asfalto, que cedeu ante o pêso do veículo, demonstrando que as coisas vão mal com relação a Prefeitura de Belo Horizonte.

AMARAL — O deputado Amaral Neto participará amanhã, sábado, de um programa de televisão em Belo Horizonte, quando dará seqüência a sua campanha contra o seu ex-amigo e "padrinho" político, Carlos Lacerda.

DC-SÃO PAULO — DA SUCURSAL

Kruel defende união nacional

ESTÁ alcançando grande repercussão nos meios políticos de São Paulo o discurso pronunciado em Santos, pelo general **Amauri Kruel**, comandante do II Exército agradecendo o título de "Cidadão Emérito de Santos". Mais uma vez o general **Kruel** defendeu a tese da União Nacional, pregando a concórdia entre todos os brasileiros e falando da necessidade de paz, cada vez mais reclamada pelo povo. Dizendo que o país já não se encontra numa encruzilhada, porque "temos um govêrno honesto, que está trabalhando intensamente, com os olhos voltados para os superiores interêsses da nação", o comandante do II Exército adiantou: "A união dos brasileiros, a união indissolúvel de todos os verdadeiros patriotas, é um imperativo nacional a que nenhum brasileiro pode negar-se sem desonra". Disse mais adiante: "Sinto-me à vontade para conclamar, como num toque de reunir, todos os cidadãos patriotas, para que todos empenhem a bandeira do otimismo, da esperança e da cooperação". Círculos políticos começam a pensar na oportunidade e possibilidade de levantar, no Plano Federal, a tese "União Nacional" — como a única capaz de devolver a paz ao Brasil.

AB silencioso

O governador **Ademar de Barros** retornou calado do Rio. Não fêz declarações à imprensa, malgrado venha mantendo sucessivos encontros políticos. Participou, ao lado do general **Amauri Kruel**, de uma solenidade no Fasano. Extra-oficialmente diz-se que o governador está decidido a levar avante o movimento em favor da criação de uma frente ampla em favor da preservação do Poder Civil. Sôbre o assunto, na Guanabara e em São Paulo, teria conversado com vários dirigentes políticos e chefes militares. Com a sua candidatura à presidência já congelada, o governador vê aumentar a sua área de manobra. Informa-se também que ontem e hoje o governador estará em permanente contato com os governadores **Magalhães Pinto** e **Mauro Borges**. Foi procurado (e não encontrado) nos Campos Elísios pelo prefeito de Fortaleza, **Paulo Borges**.

"Emprêsa privada"

De 23 a 27 de novembro próximo, no Forum **Roberto Simonsen**, haverá um concurso internacional patrocinado pela Universidade de São Paulo, sob os auspícios do **IPES**, sôbre o tema "O Govêrno e a Emprêsa Privada no Processo de Desenvolvimento". O conclave foi anunciado oficialmente pelo sr. **João Batista Leopoldo Figueiredo**, presidente do **IPES**. O coordenador do Congresso é o professor **Roberto Pinto de Sousa**. Na solenidade de lançamento da idéia, além daqueles personagens referidos, estava presente o sr. **Humberto Reis Costa**, secretário de Planejamento do Estado.

IPM dos cientistas

O **IPM** da Faculdade de Medicina da Universidade de São Paulo, solicitou as prisões preventivas de dezenas de professôres e estudantes, inclusive dos srs. **Isaias Raw** (Fisiologia), **Pedro Henrique Saldanha** (Genética), **Erney Felício Plesmann** (Parasitologia), **Júlio Pudles** (Química), **Luís Rei** (Parasitologia). Bem como as prisões dos professôres **Thomas Maack**, **Pinkus Rabinovitch** e **Luís Hildebrando** e do acadêmico **Eduardo Manzano**, presidente do Centro Acadêmico Osvaldo Cruz daquela Faculdade.

MAURO — Retornando de Goiânia, a deputada **Conceição da Costa Neves** afirmou que o governador **Mauro Borges** defenderá o seu mandato. Acusou a "linha dura" de investir contra os governos de São Paulo e Goiás.

LACERDA — Em São Paulo, em entendimentos com os seus correligionários da UDN, o governador **Carlos Lacerda**.

CORREÇAO — O deputado **Hélio Maguesani** ao viajar para Brasília disse que vai defender a correção monetária para os direitos dos trabalhadores na Justiça do Trabalho. Assim, os patrões preferirão resolver de imediato suas disputas com operários, sem aguardar a desvalorização da moeda.

VEREADORES — Os edis de São Paulo liderarão a campanha nacional contra a extinção de seus subsídios. Irão defender a tese de que a gratuidade de suas atividades, limitará as Câmaras Municipais, delas afastará os homens pobres e reduzirá as mesmas a clubes de ricos.

SEM GREVE — Não há greve na Faculdade de Engenharia Industrial de São Bernardo do Campo. Apenas preparativos para a Semana de Estudos de Engenharia Operacional.

ELEIÇÃO — O acadêmico **Manuel Boladian** foi eleito presidente do Centro Acadêmico **João Mendes Júnior**, da Faculdade de Direito da Universidade Mackenzie. Como o seu adversário derrotado, o eleito é contrário à política do ministro Suplici e o fechamento da UNE

PREÇOS — Em São Paulo, o filé está 1.500 cruzeiros e o leite irá a 200 cruzeiros o litro

OSWALD — Iniciada a Semana **Oswald de Andrade**.

BIDAULT — O exilado francês deverá viajar êste fim-de-semana para a Guanabara, atendendo à convite que lhe foi feito pelo governador **Carlos Lacerda**.

SOCOS — Os deputados **Carlos Kherlakian** e **Roberto Cardoso Alves** (**PRP** e **PDC**) trocaram socos na Assembléia, por motivos pessoais.

GRASNO — Decretada a prisão do acadêmico de Direito **João Leonardo da Silva**, que escreveu na fôlha estudantil "O Grasno", o artigo "Nós e a Cabeça", julgado injurioso às Fôrças Armadas.

MUNDO VASTO, VASTO MUNDO — JOSÉ AUTO

Índia: o boicote dos consumidores

PARA os hindus, o "café", onde sentados possam encontrar amigos, fazer negócios, conversar, escrever e incidentalmente tomar café, com água gelada grátis e castanhas de caju assadas, é um lugar indispensável e não desaparecerá tão fàcilmente quanto desapareceu no Rio de Janeiro a instituição semelhante.

O último número de "Time" narra a história de um jornalista de Nova Déli que foi ao seu café predileto tomar a bebida matinal e, quando pediu a conta, ela somava exatamente uma rúpia; espantou-se e verificou que, da noite para o dia, a bebida havia subido de preço e as duas xícaras que lhe haviam custado na véspera 90 *paises* valiam agora uma rúpia. Kapoor, o jornalista, berrou a má notícia para os amigos e, de repente, todos os fregueses se levantaram protestando contra a alta do preço e pedindo o boicote. Beberam depressa o que restava de café nas xícaras e saíram sem pagar.

O resto do dia foi empregado pelas milícias do boicote em desfilar em piquetes diante dos cafés empunhando cartazes onde se lia: "Não pague hoje mais do que pagou ontem". Mais tarde, armaram uma tenda e começaram a vender café a 25 *paises*, quase metade do preço da véspera. Logo depois foi organizada uma Comissão de Resistência aos Preços para disseminar o boicote a outros tipos de negócios: restaurantes e lojas. Aderiram ao ministro da Alimentação da Índia, um cargo um pouco mais importante do que o de presidente da SUPRA, e o vice-presidente da Comissão de Planejamento da Índia, que seria, no caso do Brasil, o auxiliar imediato do meu amigo Roberto Campos.

O govêrno, que culpa os intermediários e os aproveitadores pela severa escassez de alimentos e aumento vertiginoso dos preços, está dando grande apoio ao boicote dos consumidores. Diz a revista, porém, que "os problemas, em parte, são culpa do próprio govêrno, que pouco ou nada tem feito para racionalizar a economia da Índia, em grande parte controlada pelo Estado, ou para propiciar incentivos e novos métodos para a agricultura da Índia".

Mas o movimento de resistência continua, informa-nos a revista, e se espalha pela capital do país. As donas de casa uniram-se e, desprezando os distribuidores, passaram a comprar leite diretamente dos produtores. Um vereador passou a transportar em caminhões, de uma província vizinha, cargas de batatas, e a vendê-las por preços artificialmente baixos. Um comerciante comentou, vendo o vivo movimento dêsse nôvo tipo de comércio: "É, são batatas políticas que só aparecem uma vez por ano". Mas os resultados não se fizeram esperar: os comerciantes foram forçados a baixar os preços e a opinião pública se manifestou como nunca havia feito antes. Há outros percalços na vida de Nova Déli: nas horas mais quentes a água se recusa a dar um ar de sua graça nas torneiras e não se pode tomar um banho de chuveiro; a eletricidade vai e vem, como uma fôlha sêca ao capricho do vento. Qualquer semelhança com a nossa realidade carioca é mera coincidência.

CURSO DOS PRINCIPAIS TÍTULOS EM: 22-10-64

COMPANHIAS	Quant Ações	Valor em Cr$	Cot. Máx.	Cot Min	Cot. Méd.	Val (%)	Coef P/L
Banco do Brasil	1.910	3.624.000	2.100	100	185.00	1.850	
Isab (pref.)	14.445	18.672.500	1.300	2.000	2.002	+ 5,3	
Aços Villares	2.591	7.298.030	2.850	1.200	1.292	+ 5,0	
...	5.300	5.006.000	980	2.780	2.816	— 6,0	
Bras Roupas	5.900	4.662.000	800	920	944	— 3,0	
Brahma (ord.)	4.477	19.476.300	4.400	780	790	+ 6,0	
Brahma (pref.)	24.274	117.274.250	5.000	4.300	4.350	+ 10,0	
Souza Cruz	9.721	31.213.550	3.350	4.700	4.831	+ 11,5	
Docas Santos	62.027	44.291.890	750	3.180	3.210	— 2,5	
Ferro Bras	4.978	9.282.800	1.900	690	714	+ 3,7	
Kibon	19.000	21.107.500	1.150	1.840	1.864	— 11,0	
L. Americanas	4.090	15.051.000	3.750	1.100	1.110	+ 21,0	
Brinquedos Estrela	3.20	5.811.000	1.850	3.650	3.679	— 0,6	
Mesbla	29.697	88.580.550	3.020	1.800	1.816	— 4,5	
Samitri	15.090	17.052.500	1.150	2.900	2.982	+ 5,0	
M. Santista	4.900	10.780.000	2.200	1.000	1.130	+ 8,0	
Petrobrás	1.000	240.000	240	2.200	2.200	+ 4,0	
S. P. Alpargatas	18.216	5.874.620	330	240	240	— 17,2	
Belgo Mineira	41.680	77.490.000	1.950	320	322	— 1,5	
Mannesm (pref.)	100	185.00	1.850	1.800	1.859	— 2,1	
Siderúrgica Nacional	2.500	2.615.000	1.050	1.850	1.850	est.	
Vale do Rio Doce (pt.)	400	1.960.000	4.900	1.030	1.046	+ 0,5	
Willys (ord.)	10..758	7.587.600	740	4.900	4.900	— 9,3	

VOLUME: 453.307
VALOR: Cr$ 613.063.695,00
TENDÊNCIA DO MERCADO: Em alta.

INDICE: B. V.: 365
OSCILAÇÃO B. V.: + 11 pontos.

Importação de zebu

A propósito dos estudos, em curso no Ministério da Agricultura sôbre a importação de zebus e búbalinos da Índia, o zootecnista e criador Durval Garcia de Menezes, presidente da Comissão de Pecuária e Corte, da Confederação Rural Brasileira, fêz à reportagem as seguintes declarações:

— A esta altura dos acontecimentos, em que a ciência biológica quase que garante a perfeita sanidade dos animais, seria inadmissível ao govêrno suspender autorizações já concedidas para tais importações e negá-las aos abnegados criadores, que construíram quase sòzinhos esta formidável riqueza, que é a pecuária nacional, consolidada sob a proteção da rusticidade, resistência e aptidão produtiva das raças bovinas de origem indiana, sem as quais o Brasil seria, de há muito, importador de carne e de leite.

— A CRB é francamente favorável à importação de reprodutores indianos, em face dos pareceres técnicos de assessôres seus e de outras instituições oficiais e privadas, tanto de zootecnistas, quanto de sanitaristas, bem assim de criadores os mais adiantados. Êsses pareceres reconhecem a necessidade de mais sangue nôvo para a estabilidade da caracterização racial e confirmação econômica do zebu brasileiro. Confia a nossa entidade nas quarentenas a que profissionais competentes, da Índia e do Brasil, submetem os animais comerciados, sendo de lembrar o êxito inegável obtido nas importações de 1962-63, graças, sobretudo, ao lazareto da Ilha Fernando de Noronha.

— Quanto ao setor comercial, a suspensão das importações poderia transferir para outros países americanos tão importante e futuroso comércio de reprodutores e, provàvelmente, favorecer o contrabando, com o agravante de completa ausência de contrôle. Países de veterinária adiantada, como a Inglaterra, a Rússia e outros, vêm importando animais da Índia, confiantes nos serviços de contrôle sanitário rigoroso.

E concluiu o sr. Durval Garcia de Menezes:

— Não posso deixar de citar que um dos maiores veterinários sanitaristas do nosso país, o dr. Jaime Lins de Almeida, depois de conhecer o problema tanto no Brasil como na Índia, já é favorável a tais importações, com o devido contrôle em quarentena.

Produtos de exportação da Suécia

ESTOCOLMO — As exportações suecas, que alcançaram o total de 1.860 milhões de coroas em junho, diminuíram para 1.410 milhões em julho, mês consagrado às férias. As importações diminuíram 1.596 milhões de coroas para 1.496 milhões, segundo dados publicados pelo Departamento Central de Estatística.

Em comparação com o mês de julho do ano passado, o incremento das exportações foi 73 milhões e o das importações de 184 milhões, fazendo com que o superavit de 25 milhões de coroas observado no mês de julho se convertesse em um deficit de 8 milhões.

Durante os primeiros 7 meses dêste ano, as exportações suecas registraram um aumento de 1.[illegible] milhões de coroas, totalizando 10.487 milhões (US$ 2.036.000.000), enquanto que o incremento das importações foi de 1.53 milhões, totalizando 11.298 milhões. O deficit da balança de pagamentos de janeiro a julho, da ordem de 811 milhões de coroas é, portanto, 136 milhões menor que o do mesmo período em 1963.

Os maiores incrementos nas exportações durante êste ano registraram-se em madeira, celulose, produtos químicos, papel, minério de ferro, ferro e aço, maquinaria e automóveis.

No que toca ao volume, os embarques de madeira em pranchas registraram um incremento de 5[illegible].700 standards para 656.800 standards, os de celulose, de 519.600 toneladas para 1.689.000 toneladas, os de papel e papelão de 915.700 para 1.080.900, os de minério de ferro de 11,2 para 13,9 milhões de toneladas, os de ferro e aço de 374.200 para 492.800 toneladas e os de automóveis de 45.792 para 56.848 unidades.

No que toca às importações, registraram-se maiores quantidades em produtos alimentícios, combustíveis minerais e óleos, produtos químicos, ferro e aço, maquinaria veículos. As importações de carvão de pedra e coque subiram de 1,6 para 2,1 milhões de toneladas, e as de óleo mineral de 8,8 para 10,5 milhões de toneladas. (SIP-DC).

Venda de aços na Suécia

ESTOCOLMO — Fagersta Bruk, grande produtora de aço no centro da Suécia, informa que as vendas nos primeiros 7 meses dêste ano aumentaram 15% em seu valor, atingindo 173 milhões de coroas, em comparação com o período janeiro-julho de 1963. Em volume, as entregas de ferro, aço e produtos de carbureto tungstênio aumentaram 7%, atingindo à casa de 125.000 toneladas. Uma parte do aumento das vendas deveu-se às exportações que ascenderam a 40% do valor durante êste ano, em comparação com 37% em 1963. (SIP-DC).

Livros editados no Brasil

O Brasil destaca-se atualmente como segundo parque editorial das Américas, abaixo dos Estados Unidos e imediatamente acima da Argentina, do México e do Canadá. No quadro mundial, sua colocação não é menos lisonjeira: inclui-se entre os 20 países que mais publicam livros. Embora os dados recolhidos pelo IBGE e pelos diversos órgãos internacionais de estatística, dada a diversidade de critério nas fontes de informação, não permitam um confronto rigoroso, os números absolutos revelados para um período recente, 1959-1961, não deixam dúvida quanto à nossa boa situação nesse setor cultural, tanto mais porque os nossos editôres lançam quase que exclusivamente para o mercado limitado da língua portuguêsa no Brasil. No período de 1956 a 1961, cêrca de 30 mil títulos foram editados em nosso país (sòmente computadas as primeiras edições), e que dá a apreciável média de 5.000 títulos por ano. Na verdade, em dois anos, 1959 e 1960, a produção editorial superou levemente êsse nível, caindo fortemente em 1961, quando não chegou a atingir 4.000 títulos. Isso depois de acusar, no qüinqüênio anterior, um crescimento firme, que chegou, em 1960, a registrar um aumento de quase 2.000 títulos em relação a 1955. É interessante observar o comportamento das diversas rubricas no que tange ao seu desenvolvimento. Assim é que os livros de literatura se mantiveram à volta dos 1.000 títulos anuais em 1956-1960, com uma queda brusca em 1961, enquanto os de religião se conservaram em tôrno dos 500 títulos anuais em todo o período. A rubrica mais importante, os livros de ciências sociais, que em 1955 ultrapassava de pouco os livros de religião e era substancialmente inferior aos de literatura, experimentou um rápido incremento; a partir de 1956, o número de títulos de ciências sociais editados quase sempre igualou, e às vêzes excedeu, os de literatura e religião juntos, dando bem idéia de crescente interêsse do leitor brasileiro por êsse gênero de estudos.

Hawker Siddeley aumenta suas vendas

Em seu relatório correspondente ao ano fiscal de 1963, revela a Hawker Siddeley, que, as perspectivas financeiras para 64 são melhores que as do ano anterior. Esclarece também que os lucros líquidos combinados do grupo, após a dedução de gastos de pesquisa e desenvolvimento, depreciação e taxas, atingiram 6.390.000 libras no ano passado, contra 5.412.000 libras em 1962. Enquanto nesse período as vendas somaram 327 milhões, em 1963 registrou-se um aumento para 330 milhões, computados os totais relativos aos grupos do Reino Unido, Canadá e metade das operações da Bristol Siddeley. Naquêle mesmo ano foram investidos em pesquisa e desenvolvimento, 9.248.000 libras, subindo êsse total para .... 9.309.000 libras, em 1963. Face aos resultados obtidos, a direção do grupo recomendou o pagamento de dividendos, na base de 12% ao ano.

Mercado Comum Europeu

BRUXELAS, 22 — A ameaça francesa de retirar-se do próspero Mercado Comum Europeu provocou a crise mais profunda desde que o presidente Charles De Gaulle anós seu veto à admissão da Grã-Bretanha como membro da comunidade, em janeiro de 1963.

A crise foi provocada pela falta de progresso na solução dos problemas agrícolas e especialmente na aprovação da política a seguir com os cereais no ano passado.

Os cereais são parte fundamental da política agrícola comum que a Alemanha Ocidental, França, Itália, Bélgica, Luxemburgo e Holanda tentam levar a bom têrmo.

Uma grande variedade de alimentos humanos e para o gado depende de sua produção e isso transtornou as economias nacionais. A política e a receita dos 170 milhões de habitantes do Mercado Comum. Não pode haver uma política agrícola comum sem uma harmonização da política cerealista.

O chefe do Departamento Agrícola da Comunidade, Sicco L. Mansholt, da Holanda, disse que considera o trigo como o cereal mais importante a êste respeito. Mansholt recordou que se vai criar um mercado único, então, tem-se que criar um preço único para os 30 milhões de granjeiros. Já sejam famílias alemãs.

Mansholt propôs que o preço do trigo a pagar aos granjeiros da comunidade deveria ser de 106 dólares a tonelada métrica, isto é, 20 dólares mais do que os granjeiros franceses recebem, mas, também 13 dólares menos do que, mediante grandes subsídios, costuma ser pago aos granjeiros alemães. (UPI-DC).

CÂMBIO

LIVRE

O mercado de câmbio livre abriu ontem em condições calmas, com os bancos particulares vendendo o dólar a Cr$ 1.620,00 e a libra a Cr$ 4.520,00 e comprando a Cr$ 1.570,00 e a Cr$ 4.372,00 respectivamente. Fechou inalterado. O Banco do Brasil cotou o dólar papel importação a Cr$ 1.610,00 e o dólar para exportação a Cr/ 1.550,00. Na abertura do mercado de câmbio manual o dólar papel vigorou para venda a Cr$ 1.740,00 e para compra a Cr$ 1.720,00. Logo depois o dólar papel foi vendido a Cr$ 1.720,00 e comprando a Cr$ 1.700,00. No fechamento o dólar papel regulou a Cr$ 1.725,00 para venda e a Cr$ 1.715,00 para compra.

MOEDAS

Fechamento	Venda	Compr.
Dólar papel	1.725,00	1.715,00
Paralelo		

TAXAS DE CÂMBIO LIVRE

Abertura	Venda	Compra			
Libra	4.520,00	4.372,00	Coroa sueca	314,00	304,30
Franco francês	330,60	320,30	Franco suíço	375,40	363,80
Dólar	1.620,00	1.570,00	Franco belga	32,70	31,60
			Peseta	27,20	26,00
Pêso uruguaio	77,00	72,20	Escudo	56,40	54,30
Marco	407,70	395,00	Coroa norueg.	226,20	219,00
Florim	450,40	436,50	Shilling	62,70	60,60
			Pêso argentino	11,50	10,80

Produção africana de café preocupa a junta do IBC

Na reunião de ontem da Junta Administrativa do Instituto Brasileiro do Café, presidida pelo coronel Paulo Soares, delegado do govêrno federal, o sr. Lineu de Sousa Dias, representante dos pequenos Estados, disse de sua preocupação face ao progresso da cafeicultura africana, que, segundo estudos de técnicos inglêses, atingirá em 1967 a cifra de 50 milhões de sacas.

Propôs o sr. Lineu que a Junta designasse uma comissão de quatro membros para uma viagem de contatos, sendo dois para a África, onde verificariam as condições de produção e de comercialização do café, e dois para o Canadá, a fim de se inteirarem do processo tanto da cultura como da comercialização do trigo.

OUTROS ASSUNTOS

Durante a reunião, foram abordados outros assuntos, tendo o sr. Otacílio Alves de Sousa lido o relatório da viagem que fêz ao Norte e Nordeste, sôbre a questão de consumo interno, tendo verificado que o problema se situa entre distribuição, qualidade e preço. Frisou que o aumento do consumo depende da qualidade do produto.

Disse, ainda, que da Bahia ao Amazonas a situação é quase a mesma. Manifestou-se favorável ao aumento do preço do café destinado ao consumo interno, a fim de melhorar as condições do mercado e evitar a prática do contrabando.

O sr. Geraldo Martins propôs a dilatação do prazo de 60 para 120 dias, para os cafés classificados e ditados de acôrdo com a Resolução 304, a fim de que os mesmos se enquadrem nas mesmas vantagens da Resolução 316, de 10-10-64.

Sôbre o assunto, o sr. Itamar Ribeiro Morais propôs a eliminação do prazo de 60 dias previsto na Resolução 304 e que o faturamento dos cafés a serem adquiridos seja da data do respectivo edital de classificação.

O sr. Basílio Penteado Machado propôs que o IBC financie aos cafeicultores e cooperativas de cafeicultores, para a aquisição de fertilizantes, através de importação. Os financiamentos serão efetuados pelo Banco do Brasil, na ordem de 15 bilhões de cruzeiros, provenientes do Fundo de Defesa do Café.

Sugeriu o sr. João Ribeiro Júnior, em face de o presente ano cafeeiro ser um dos mais penosos para o Brasil, que sejam adquiridas as vinte máquinas restantes da Resolução 367, da Junta Administrativa, com a possível urgência, para serem usadas pelo IBC ou revendidas às cooperativas de cafeicultores.

Por último, o sr. Jorge de Morais Grey referiu-se ao fechamento das duas únicas usinas de beneficiamento de café do Norte fluminense, situadas em Visconde de Imbé e em Madalena. Afirmou que tal fato está preocupando o govêrno do Estado do Rio, face ao problema do transporte para o produto da região, que é um dos mais precários daquele Estado.

Novos preços para o mate no Uruguai

A Junta Deliberativa do Instituto Nacional do Mate acaba de aprovar duas Resoluções fixando novos preços para o mercado uruguaio, que ficaram assim estabelecidos:

Erva-mate chancheada e beneficiada, tipo CC-1, CB-1, PU-1, PU-2 e PU-3, por toneladas FOB, para pagamento contra crédito brancário irrevogável, via terrestre, postos na fronteira: canhheada, 153 dólares; beneficiada PU-1, PU-2 e PU-3, respectivamente, 180, 175 e 163 dólares a tonelada, acondicionados em sacos de 15 e 30 quilos

Por via marítima, cancheada a granel ou em sacos de algodão de 60 quilos, 133 dólares a tonelada; beneficiada, tipos PU-1, PU-2 e PU-3 — 160, 155 e 143 dólares a tonelada.

UM BILHAO E 9 MILHOES

A Junta Deliberativa do INM, reunida desde a última sexta-feira, encerrou ontem seus trabalhos, sob a presidência do sr. Manuel de Oliveira Franco Sobrinho, presidente da autarquia. Na oportunidade, a Junta aprovou todos os atos e resoluções baixados pela direção do INM "ad-referendum" daquele órgão, bem como o orçamento para o exercício, fixado em Cr$ 1 bilhão e 9 milhões.

EXPORTAÇÃO PARA A ARGENTINA

A Junta deliberou que o presidente do INM fica autorizado a entrar em contato com o Itamarati e o Ministério da Indústria e do Comércio para demarches que levem a um possível acôrdo com o govêrno argentino, no sentido de conseguir um "quantum" certo de erva cancheada, de procedência do Atlântico, a ser importada por aquêle país e posteriormente distribuída aos exportadores. Caso tais entendimentos não cheguem a bom têrmo, o presidente do INM estudará a eventual indicação de um vendedor único para o mesmo mercado.

NÔVO SISTEMA DE COTAS

A Junta também aprovou, por proposta do representante da indústria do Paraná, a desvinculação da exportação da erva cancheada da beneficiada, alterando-se, por conseguinte, o sistema de cotas. Também foi aprovado, por unanimidade — embora com protesto, consignado em ato do presidente Franco Sobrinho — o aumento de vencimentos e da verba de representação do presidente e diretores do INM.

VISITA AO MINISTRO

Encerrados os trabalhos da Junta, seus membros compareceram incorporados ao gabinete do ministro da Indústria e do Comércio, sr. Daniel Faraco, tendo o titular apresentado suas congratulações aos representantes da economia ervateira e ao presidente do INM pelos resultados alcançados na reunião.

Presidente do IBC volta hoje ao Rio

Às 16 horas de hoje, pelo vôo 975 da Braniff, desembarcará no Aeroporto do Galeão, procedente de Bogotá, o presidente do Instituto Brasileiro do Café, sr. Leônidas Lopes Bório.

O presidente do IBC manteve na Colômbia entendimentos com membros da Federación Nacional de Cafetaleros, visando a interêsses comuns aos dois países, em face do Convênio Internacional do Café.

"MESAS-REDONDAS" DE G.A.

Hoje, às 22,30h, Gilson Amado entrevistará no programa "Mesas-Redondas", do Canal 9, o deputado Adauto Lúcio Cardoso e a Junta Administrativa do Instituto Nacional do Mate.

Sindicato dos Trabalhadores nas Indústrias de Vidros, Espelhos, Ceramica de Louça e Porcelana do Estado da Guanabara

ASSEMBLEIA GERAL EXTRAORDINARIA
CATEGORIA PROFISSIONAL DE VIDROS
EDITAL DE CONVOCAÇAO

Pelo presente edital, ficam convocados todos os associados participantes da categoria profissional de vidros para reunirem-se em Assembléia Geral Extraordinária que será realizada na segunda-feira, dia 26 de outubro de 1964 na sede social sita na Rua do Matoso, nº 120, em 1.ª convocação às 17 horas e 30 minutos ou às 18 horas e 30 minutos em 2ª convocação, no caso de não ter havido número na primeira convocação, com o fim de tomar conhecimento e deliberar na seguinte Ordem-do-Dia.

a) leitura do expediente;
b) examinar e deliberar sôbre a resposta do reajustamento salarial proposto pelo Sindicato Patronal;
c) autorizar a Diretoria do Sindicato, por escrutínio secreto, a ajuizar pedido de revisão do dissídio coletivo em vigor na hipótese de não chegarem a acôrdo satisfatório os entendimentos com o Sindicato Patronal para êsse fim.

Rio de Janeiro, 16 de outubro de 1964.

ANADIR PIRES DE ALMEIDA
Presidente do Sindicato

Sindicato dos Trabalhadores nas Indústrias de Vidros, Espelhos, Cerâmica de Louça e Porcelana do Estado da Guanabara

SEDE PROPRIA: RUA DO MATOSO, 120
ELEIÇOES PARA DIRETORIA E CONSELHO FISCAL
EDITAL PARA O REGISTRO DAS CHAPAS ELEITORAIS

Em cumprimento ao que determina o artigo 3º das Instruções aprovadas pela Portaria Ministerial nº 146, de 18 de outubro de 1957, ficam notificados os sócios dêste Sindicato que no dia 28 de novembro de 1964, com início às 8 horas, serão realizadas as eleições para DIRETORIA e CONSELHO FISCAL e respectivos SUPLENTES. Ficando aberto o prazo de 10 (dez) dias para o registro das CHAPAS ELEITORAIS a contar de 22 de outubro de 1964 e a encerrar-se em 31 de outubro de 1964. De acôrdo com as Instruções supracitadas, as CHAPAS ELEITORAIS deverão ser registradas em separado, sendo uma para os candidatos à DIRETORIA e seus SUPLENTES e outra para o CONSELHO DISCAL e respectivos SUPLENTES,

Os requerimentos para o registro das CHAPAS ELEITORAIS contendo os requisitos enumerados no artigo 5º das Instruções já aludidas, deverão ser apresentados em 3 (três) vias na secretaria do Sindicato, pelos seus encabeçadores.

Rio de Janeiro, 22 de outubro de 1964.

ANADIR PIRES DE ALMEIDA
Presidente do Sindicato

"NACIONAL" — Cia. de Incremento e Expansão do Comércio e da Indústria

ASSEMBLÉIA GERAL ORDINÁRIA

São convidados os senhores acionistas a se reunirem em Assembléia Geral Ordinária, em sua sede social na Rua Senador Dantas, n.º 84, 4.º andar, às 10 horas do dia 31-10-64 a fim de deliberarem sôbre:

a) — Relatório da Diretoria, Balanço Geral, Demonstração da Conta de Lucros e Perdas e Parecer do Conselho Fiscal, relativos ao exercício findo em 30-6-64.
b) — Eleição dos membros da Diretoria nos cargos vagos,
c) — Eleição dos membros do Conselho Fiscal para o exercício de 1964 e 1965.
d) — Assuntos de interêsse geral.

Acham-se à disposição dos senhores acionistas, na sede social, os documentos a que se refere o art. 99 do Decreto-lei 2.627, de 26-9-40.

Rio de Janeiro, 22 de outubro de 1964.

(a) MÚCIO EUVALDO LODI — Diretor-Presidente
WALDEMAR GALVÃO — Diretor-Superintendente

Garrido Tôrres diz que faltam maiores recursos ao BNDE

O economista Garrido Tôrres, presidente do Banco Nacional de Desenvolvimento Econômico, declarou que o órgão, "para atingir os altos objetivos que inspiraram sua criação, carece de vultosos recursos para inverter num amplo programa de implantação de novas indústrias pesadas no país e para atender à ampliação das que se encontram em operação".

A respeito de sua propalada nomeação para diretor do Banco Interamericano, noticiada ontem, por J. C. Vieira, na coluna "DC no Brasil e no Mundo", o sr. Garrido Tôrres disse que "nada sabe, nem foi convidado ou consultado". Considerou urgentes novos recursos para o BNDE, "principalmente no próximo ano, quando teremos compromissos inadiáveis que contam a Cr$ 210 bilhões".

ATIVIDADES

Depois de informar que o Congresso através de solicitação governamental, está cuidando de dotar o BNDE dos recursos de que carece, acrescentou o sr. Garrido Tôrres:

— "As atividades dêste Banco, que visam a ampliar a industrialização do país, não podem depender de dotações orçamentárias mas necessitam contar com recursos próprios para sua obra criadora. Permita-me dizer-lhe que nunca tive o temor de responsabilidade e jamais deixei de enfrentar problemas e dar o máximo de mim mesmo para resolvê-los. Para tanto porém, precisarei de elementos indispensáveis à concretização de um programa de realizações. Estou, entretanto, seguro de que, com o firme apoio do govêrno e os recursos financeiros de que carece, o Banco Nacional de Desenvolvimento Econômico prosseguirá na sua tarefa dinâmica de implantar novas indústrias e ampliar progressivamente o parque industrial brasileiro".

SUMOC vai fechar os bancos irregulares

O sr. Péricles Barbeito de Vasconcelos, diretor do Departamento de Fiscalização do Estado, informou que atendendo à solicitação do Ministério do Trabalho vai cassar o alvará de funcionamento de falsos bancos e cooperativas que se acham em situação irregular perante a SUMOC.

Êsses falsos bancos não estão licenciados para êsse comércio, mas vêm agindo com sede e agências no Estado da Guanabara.

A RELAÇÃO

Os estabelecimentos em situação irregular são os seguintes:

Banco Imobiliário e de Crédito do Estado da Guanabara — Sociedade de Cooperativa, na Avenida Rio Branco 185, lojas 6 e 7 Banco Luzatti de Intercâmbio Mercantil-Cooperativa Ltda., na Rua do México, 98-C, que irregularmente instalou agências; Banco de Crédito dos Proprietários — Sociedade Cooperativa de Responsabilidade Ltda., na Avenida Ministro Edgar Romero, 239; Sociedade Cooperativa Corcovado de Crédito Mútuo de Responsabilidades Ltda., na Avenida Rio Branco, 156, sala 725; Sociedade Cooperativa Pro-Auto Cooperativa de Crédito Mútuo, na Avenida Atlântica, 3.916; Banco Financiados de Crédito Mútuo — Sociedade Cooperativa de Responsabilidade Ltda., na Praça Monte Castelo 28; Cooperativa Banco Assistência de Crédito Mútuo, na Av. Rio Branco 227, sala 1018; Cooperativa de Crédito Mútuo Cruzeiro, na Avenida Rio Branco 288-7, grupo 707; Sociedade Cooperativa Tamoi de Crédito Limitada, no Largo de São Francisco, 16 sala 1515; Cooperativa Banco Coordenador de Crédito Mútuo, na Rua Teófilo Otoni, 123 grupo 802; Banco Copacabana Mútuo Sociedade Cooperativa de Responsabilidade Limitada, na Rua Primeiro de Março, 35, 2.º andar; Sociedade Cooperativa Agrícola Mista da Guanabara de Responsabilidade Ltda, na Estrada do Campinho 646;

Cooperativa dos Funcionários do SENAC Regional, na Avenida Franklin Roosevelt, 194, 6.º andar; Banco Brasileiro de Crédito Mútuo Sociedade Cooperativa de Responsabilidades Ltda., na Rua Júlio de Castilhos, 33-B e Banco Indústria e Comércio de Calçados e Couto Sociedade Cooperativa, com enderêço ignorado.

É muito mais fácil!

Pague sua conta de telefone ao cobrador ou na Agência Bancária mais próxima de sua casa

Não o fazendo ao cobrador pague sua conta de telefone na agência bancária mais próxima sem esquecer que, na agência bancária, o pagamento só é aceito até 15 dias após a data de apresentação da conta pelo cobrador. Certamente, ao lado de sua casa há uma agência dos seguintes bancos:

Auxiliar de São Paulo S.A.
Bandeirantes do Comércio S.A.
Brasileiro de Descontos S.A.
Capital S.A.
Comercial do Est. de S. Paulo S.A.
Comercial de Minas Gerais S.A.
Comércio e Indústria de Minas Gerais S.A.
Comércio e Indústria de São Paulo S.A.
Crédito Mercantil S.A.
Crédito Pessoal S.A.
Crédito Real de Minas Gerais S.A.
Crédito Territorial S.A.
Delta S.A.
Estado da Guanabara S.A.
Francês e Brasileiro S.A.
Francês e Italiano para a América do Sul S.A.
Hipotecário e Agrícola do Est de Minas Gerais S.A.
Irmãos Guimarães S.A.
Italo Belga S.A.
Itaú S.A.
Lowndes S.A.
Mercantil da Guanabara S.A.
Mercantil de Minas Gerais S.A.
Mercantil de São Paulo S.A.
Minas Gerais S.A.
Moreira Salles S.A.
Noroeste do Estado de São Paulo S.A.
Novo Mundo S.A.
Nacional Brasileiro S.A.
Operador S.A.
Sotto Maior S.A.

COMPANHIA TELEFÔNICA BRASILEIRA

Procurando servir melhor

Sino-C. T. B.-119

DC no Brasil E no Mundo

Caio J. C. Vieira

Macaco em casa de louça...

SEGUNDO o conhecido conceito do beneditino Dom Jean Mabillon, contido no seu livro famoso "De re diplomatica", editado em 1681, diplomacia é a arte de conduzir negociações e a ciência de fazer estudos críticos baseados nas origens históricas de cada país. A palavra deriva do grego "diploma", isto é, a duplicata ou cópia de um ato emanado do soberano com o qual o original é conservado. E' também definida como a "ciência de relações externas", cujas bases residem nos "diplomas" ou escritos redigidos pelos soberanos ou chefes de Estado. A palavra foi usada, pela primeira vez na Europa, pelo chanceler inglês Burke, em 1796. Depois, passou a ser regida sob a égide das leis internacionais, passando a diplomacia a ser parte inseparável e integrante das relações entre os povos, principalmente após a atuação e experiências das chancelarias dos reis merovíngios e carlovíngios, da França.

— ✽ —

O diplomata não atua praticando lances sensacionais e dramáticos. Não realiza nada que provoque perplexidade, debates e aplausos. A tônica da sua ação dilui-se no silêncio na meditação, na cautela, na persistência sem sofreguidão, na capacidade de esperar com paciência e, sobretudo, na sutileza e malícia com que procura obter êxito. Não faz grandes coisas ostensivas o diplomata mas a soma das coisas pequenas e aparentemente insignificantes é que torna grande e meritória sua obra. Para servir bem ao seu país, é necessário que pos sua positivas e comprovadas qualidades de equilíbrio, bom-senso e reaja normalmente às realidades que enfrenta. O "self-control" deve constituir uma das mais importantes e infalíveis peças da sua contextura humana.

— ✽ —

As divagações acima vêm à propósito da anunciada designação do sr. Carlos Lacerda para presidir a Delegação do Brasil à próxima Assembléia Geral da ONU. Preservando-se a sua vasta cultura e imenso talento verbal, ninguém de bom-senso poderá deixar de considerar um ato temerário conferir-lhe tal responsabilidade. Se nas relações internas êle agride e fulmina tudo e a todos com os raios tonitroantes da sua impressionante verbosidade, imagine-se se êle tiver uma arena tão mais vasta, como a ONU, onde se reúnem os representantes de tôdas as nações do mundo?

Na simples missão de "explicador" da Revolução, êle criou um caso diplomático com a França, sòmente por que o presidente De Gaulle não o quis receber. Seus destemperos não têm medida, endereço ou discriminação. Sua incontinência verbal não possui limitação. E o país ficaria exposto à situações vexatórias se o govêrno lhe conferisse a alta e difícil tarefa de presidir nossa delegação e de conviver com os grandes do mundo que se reúnem na Organização das Nações Unidas.

Além disso, êle iria fazer propaganda política da sua candidatura presidencial, à longa distância, ostentando com seu indiscutível talento, as verbosidades e catilinárias que não fariam parte de sua missão. Seria um macaco em casa de louça, quebrando e destruindo tudo, até o nosso conceito, no seio das nações...

— ✽ —

CURA MODERNA PARA DESEQUILIBRADOS: Na Grã-Bretanha, como em tôdas as partes do mundo, os desequilibrados mentais representam um problema de difícil solução. Nos últimos 20 anos, porém, vêm se realizando acentuados avanços na técnica de tratamento médico de pacientes mentais, auxiliados pela descoberta de novas drogas que podem controlar, se não curar completamente, muitas enfermidades psíquicas. Tem havido também crescente compreensão das necessidades sociais dêsses pacientes, resultante da Lei de Saúde Mental de 1959.

— • —

Essa lei condensa e põe em execução idéias que vinham sendo desenvolvidas durante 30 anos consecutivos. Ela se destina a estimular as pessoas a procurar voluntàriamente tratamento hospitalar para doenças mentais, certas de que não apenas podiam esperar ajuda mas também que não seriam compulsòriamente detidas, a não ser por motivos de segurança. Atualmente, na Inglaterra, devido a essa campanha de esclarecimento, nove em cada dez pacientes ingressam em hospitais especializados voluntàriamente, e nove em cada dez enfermos recebem alta dentro de um ano. Nesses hospitais, em enfermarias sem grades e com a ausência de restrições físicas, com mais liberdade e a ajuda de novos tratamentos, a violência foi substituída pela compreensão humana, dando êsse processo resultados estupendos para a cura dos que Confúcio denominava "os eleitos de Deus".

— • —

BANDEIRA DA AUSTRIA: Na próxima segunda-feira, 26, será comemorado o "Dia da Badeira da Áustria", o que ocorre pela nona vez, desde quando, na noite de 25 para 26 de outubro de 1955, chegava ao fim a ocupação militar imposta ao país amigo depois da Segunda Guerra Mundial. Naquela manhã pela primeira vez, após tantos anos de escravidão nazista, tremulavam as bandeiras vermelho-branco-vermelhas sôbre um país livre, unido e independente.

Para comemorar tão magno evento, o embaixador da Austria e a sra. Albin Lennkh convidam os austríacos e ex-austríacos, que vivem nesta capital, para uma recepção nos salões do "Cercle Suisse", na Rua Cândido Mendes. 157, das 19 às 21 horas, na próxima segunda-feira, 26.

— • —

ELEIÇÕES INDIRETAS: Nos círculos políticos de Brasília, Belo Horizonte, São Paulo e Rio está crescendo a convicção de que, em 1966 não se realizarão eleições diretas, mas através do Congresso Nacional. Alguns argutos observadores estão coligindo fatos e dêles tirando conclusões que os levam àquela certeza. O recrudecimento do "espírito punitivo" da Revolução, conseqüente das revelações trazidas pelas Comissões de Inquérito sumário, em todos os Estados, envolvendo personalidades de alto prestígio, o episódio do Ceará e o desenrolar dos acontecimentos no Amazonas — nos quais os réus são sempre membros dos Legislativos — robustecem a convicção de que o militares cada vez mais reforçam sua autoridade sôbre os civis e manterão o poder legal através de fórmulas aceitáveis por êstes últimos. E o candidato presidencial será, ou o próprio marechal Castelo Branco, que continuará, ou algum outro chefe militar entrosado do espírito revolucionário. Essa fórmula não será de difícil concretização porque, estando o Congresso eivado da pecha de corrupção, através de delitos cometidos por muitos de seus membros, inclusive pelo que presidem as suas duas Casas, não lhe restará outra alternativa, nessa precária situação, senão inclinar-se, às pressões dos militares da "linha dura" da Revolução.

— • —

INFINDÁVEL EXPERIÊNCIA: A sra. Rose Bern, de Oklahoma, no Texas, tem uma história singular e uma experiência excepcional. Casou-se em 1950 com o sr. Auburn e, como as coisas não corressem bem, ela divorciou-se em 1952 casando-se, em seguida, com o sr. Kemp. Talvez por falta de sorte, seu nôvo consórcio não funcionou e ela divorciou-se em 1954, casando logo depois com o sr. Timminis. Êste matrimônio durou um pouco mais: até 1957, quando se divorciou dêle para tornar a casar-se com o sr. Auburn, seu primeiro marido. Essa nova experiência também não teve êxito e Dona Rose divorciou-se novamente em 1960 e tornou a casar-se com o sr. Kemp, que fôra seu segundo marido. Até o passado mês de setembro os dois estavam indo bem mas, baseado nas experiências anteriores, o sr. Timminis, o terceiro marido, já está se preparando para reaver a espôsa e, pelos sinais existentes, o seu dia chegará novamente, como ocorreu com os maridos anteriores...

— • —

TÓQUIO É O CAMINHO: No decorrer dos jogos olímpicos de Tóquio, um jovem da delegação comunista da Alemanha Oriental solicitou asilo político às autoridades nipônicas. — "De onde vem?" — perguntou-lhe um funcionário japonês. — "De Berlim Oriental" — responde o atleta alemão. — "E para onde pretende ir agora?" — "Para Berlim Ocidental." O nipônico, um pouco perplexo, pergunta ainda: — "Por que faz uma volta tão grande?" O germânico retruca prontamente: "O caminho mais curto entre Berlim Oriental e Berlim Ocidental, é Tóquio...".

"O vício é feito puro da vontade livre". (Platão).

Helô Machado informa

Os 18 anos em flor de Ana Maria Gonçalves Melo, eleita uma das dez mais elegantes do Botafogo, participarão do desfile de modas do clube, na noite do dia 31. Mamãe Niomar estará presente, torcendo pelo seu "brôto".

•

O secretário do Comércio, Benedito Fonseca Moreira embarcou para a Colômbia para mais uma reunião da ALALC. Êle e sua jovem espôsa Wanda (vestindo um bonito crepe azul estampado) receberam para um jantar de despedida.

•

Estavam presentes os casais, ministro Mário Borges da Fonseca, conselheiro Paulo Cabral de Melo, 1.º secretário Paulo Tarso que está servindo em Montevidéu, Maurício Bevilàqua e a sra. Lilia Maia Monteiro. As "vedetas" da noite foram as tradicionais sobremesas brasileiras feitas pela "hostess".

Infelizmente não podemos comparecer à cerimônia de entrega da Comenda da Ordem do Infante D. Henrique ao sr. Antônio Vieira de Melo, feita pelo embaixador Battaglia Ramos, na Embaixada de Portugal. Mas, vai daqui nossos abraços de felicitações a êsse casal, líder da nossa sociedade, que é Niva e Antônio Vieira de Melo.

•

Na estréia de "Pena Ela Ser O Que É" no teatro inacabado do MAM, a grande performance de Hilda Hasson, da sociedade paulistana, que resolveu fazer teatro saindo-se muito bem. Na platéia, Carlinhos Vasconcelos e o muito disputado "bachelor" Carlinhos Nogueira Diniz representando o presidente da República...

•

POST

D. Sara Kubitschek tem sido vista dirigindo seu carrinho de fabricação francesa nas ruas parisienses. • O bonito vestido de noiva de Marly Hime foi feito em Belo Horizonte, inteiramente de "crochê" mineiro, tipo colonial. • O arquiteto Luís Carlos Dória fazendo muito sucesso com seus móveis de linhas ultra-modernas.

É A NOVIDADE
Courvin
O sucedâneo do cromo europeu
Macio — Flexível — Resistente — Mais bonito
UM PRODUTO KELSON'S

ARTES

Antônio Bento

Série de Conferências sôbre Arte Negra no MNBA

O professor Flexa Ribeiro inaugurou a série de conferências sôbre a arte negra, organizada por motivo da grande exposição de escultura africana, trazida ao Brasil pelo presidente Leopold Senghor e apresentada, desde o fim do mês passado, pelo Museu Nacional de Belas Artes. É uma mostra de categoria internacional, reunindo cêrca de 400 obras do Senegal e de outros países africanos.

Na sua palestra, o prof. Flexa Ribtiro comentou a influência da arte negra no modernismo, lembrando que vários pintores da Escola de Paris faziam coleções de máscaras e outra peças escultóricas da Africa. O prof. Adonias Filho fêz a segunda palestra sôbre "Temática Negra". A Série continuará hoje; sexta-feira, com uma conferência de Nélson Pereira dos Santos sôbre o "Cinema Negro", com projeções de trechos de filmes.

Êsse curso sôbre arte negra terá a seguinte continuação: 26 — segunda-feira — Tian Bodiel, "Escultura Africana", com vista explicativa à exposição de arte africana; 28 — quarta-feira — Édison Carneiro, "Folclore, Música e Dança como Fundamento Teatral"; 30 — sexta-feira — Roberto Teixeira Leite, Arte Negra.

Novembro — 4 — quarta-feira — Grande Otelo, "Do Humorismo como Fator de Integração Social; 6 — sexta-feira — Thiers Martins Moreira, "Poesia Negra", com declamação de Léa Garcia e Lúcia Fraga, lançamento do disco negritude do poeta I. G. Gamas; 9 — segunda-feira — Augusto Boal, "Dramaturgia Negra"; 11 — quarta-feira — Fernando Pamplona, "Possibilidades da Arte Negra na Cenografia e no Figurino"; 13 — sexta-feira — Florestan Fernandes, "Implicações Sociológicas do Teatro Negro; 16 — segunda-feira — Raimundo Sousa Dantas, "Inspiração e Semelhanças do Teatro Africano e Negro-brasileiro"; 18 — quarta-feira — José Carlos Lisboa, "Expressividade da Máscara, do Gesto e da Voz do Intérprete Negro"; 20 — sexta-feira — Bárbara Heliodora, "Sôbre Otelo de Shakespeare; 23 — segunda-feira — Aulas de encerramento, Tristão de Ataíde, "Significado do Despertar da Africa no Mundo Moderno.

A conferência de conclusão do curso mostrará a importância da contribuição da África à nossa época, num estudo feito por um dos maiores pensadores prasileiros.

Artes Plásticas

● A fim de serem exibidas em Londres, na mostra de arte brasileira promovida pelo Royal College of Art, e em Filadélfia (E.U.A.), a Escola de Arquitetura da Universidade de Minas Gerais vai começar a moldar, nos próximos dias, duas reproduções do Profeta Daniel, escultura do Aleijadinho existente no adro do Santuário de Congonhas do Campo. O pedido foi feito pela Divisão Cultural do Itamarati. Ainda para a exposição de Londres, que deverá realizar-se no começo do próximo ano e ocupará duas salas do Royal College of Art, a escola de arquitetura está providenciando fotografias, de três metros, das esculturas dos demais profetas de autoria de Antônio Francisco Lisboa.

A exposição foi adiada para 1964 porque alguns artistas brasileiros não enviaram os seus trabalhos em tempo.

● O professor Mário Barata, que participou de um Congresso Internacional sôbre Miguel Angelo, há poucos dias realizado na Alemanha, regressará ao Rio na próxima semana.

Música

O Prêmio JB de Música Erudita de 1964 foi atribuído ao compositor Guerra Peixe, por indicação unânime da equipe do programa Primeira Classe, da Rádio Jornal do Brasil. O prêmio foi conferido tendo em vista a importância da contribuição de Guerra Peixe para a música brasileira, através da pesquisa em profundidade de inúmeros aspectos da cultura musical popular, e do aproveitamento dessa pesquisa na criação de obras de alto gabarito técnico e artístico, entre as quais a Suite Paulista, a Suite Pernambucana, o Trio, o Quarteto n. 2 e a Sinfonia n. 2 (Brasília), para orquestra e côro.

Além de promover uma audição especial dedicada às obras de Guerra Peixe pelo programa Primeira Classe, a Rádio Jornal do Brasil homenageou o compositor — bem como os demais premiados da música popular — com um coquetel no Clube de Engenharia, por ocasião da entrega dos **Prêmios Rádio JB de 1964.**

● Encontra-se hoje, às 21 horas, a série de espetáculos noturnos de bailados que vem sendo apresentado com o Corpo de Baile e a Orquestra do Teatro Municipal, a preços populares.

"A pequena sede dos Correios e Telégrafos", quadro de Henrique Oswald, cuja exposição de pintura foi, ontem, aberta na "Galeria Barcinski.

Serão dançados os seguintes bailados: «Silfides», música de Chopin, coreografia de Fokine, remontado por Helba Nogueira, com o Corpo de Baile; «L'Aprés Midi D' Un Faune», música de Debussy, coreografia de Nijinsky remontado por Helba Nogueira; «Romeu e Julieta», música de Tchaikowsky, trajes de Fernando Pamplona, coreografia de Maryla Gremo, com Eleonora Oliosi e Aldo Lotufo; «Galope Moderno», música de Ribalowsky, coreografia de Denis Gray, com Alice Colino, Luciana Bodganich, Rojan Caviana e Jaci França. Preparadores ao piano: Geraldo Barbosa e Antonieta Monteiro. Orquestra sob a regência do Mº Henrique Morelenbaum.

● Será repetida, no Teatro Municipal, a récita lírica de anteontem, com as óperas «L'Enfant Prodigue», de Debussy e «L'Heure Espanhole», de Rabel, no próximo domingo, em vesperal.

RIO NOITE E DIA

MÍSTER ECO

Teatro Recreio

ESTÁ a expirar-se o prazo de seis meses concedido para a consumação do despejo do Teatro Recreio, despejo sem efeito suspensivo e decretado pela Justiça da Guanabara. Tenta-se ainda, e mesmo assim, sustá-lo através de recurso interpôsto, sob a alegação de que o Recreio é um patrimônio do Estado, histórico e artístico, e que do seu funcionamento dependem muitas famílias.

A vedeterana Virginia Lane, de muitos quilômetros rodados no palco do Recreio, teatro que, ao que parece, desta vez vai ao chão.

Devagar, minha gente. A demolição do Teatro Recreio, por necessidade pública, é problema que se vem arrastando há muitos anos e sempre contornado pelos interessados em seu domínio. Pardieiro infecto, obsoleto, representando inclusive, perigo de vida para os seus freqüentadores, artistas e funcionários, pois ali têm ocorrido inúmeros princípios de incêndio e acidentes outros, o Recreio pode ser um patrimônio discutível mas também é um trambolho a impedir a urbanização da cidade, pela sua localização impossibilitando o prolongamento de uma rua.

Sou contra — e várias vêzes tenho externado a minha opinião e lavrado veementes protestos — a destruição de qualquer casa de espetáculos, desde que outra imediatamente se não construa. O Rio é paupérrimo de teatros e os existentes vivem sob a ameaça constante de serem transformados em cinemas, casas de tecidos, lojas e mercadinhos, com a complacência dos podêres públicos, aliás, pouco se dão à causa teatral e o Teatro João Caetano, fechado há mais de três anos para obras, é típico dessa desídia.

O caso do Recreio, entretanto, é... outro caso. Os ceus concessionários (o prédio é de propriedade de uma instituição beneficente) sabiam, há dezenas de anos, que o imóvel estava condenado a desaparecer por conveniência pública. Sempre na base do jeitinho foram conseguidas várias prorrogações e agora se vêem, ao que faz crer, diante do irrecorrível. E chiam. E apelam para motivos que não convencem muito, como patrimônio e sobrevivência de muitas famílias.

Êsses concessionários ganharam rios de dinheiro com o velho Teatro Recreio. Reinvestiram-no, porém, em prédios de apartamentos, sítios, fazendas, terrenos e automóveis luxuosos. Jamais se lembraram — êles que sabiam da condenação do prédio — de construir um nôvo teatro para abrigar as famílias que agora invocam numa tentativa muito marôta de enternecer os juristas e a opinião pública.

Slides

O jornalista francês Jean Pierre Renard foi considerado «persona non grata» em todo o território brasileiro. Mais que das suas críticas ferinas, Jean Pierre foi vítima de um cavalheiro que traduziu «fille» (prostituta) por môça («jeune fille»), ocasionando assim a celeuma que quase culmina com uma marcha pela defesa da mulher brasileira. Como se recorda, Jean Pierre disse em reportagem que a «fille» brasileira se troca por maços de cigarros. É o Brasil.

●

Se a televisão tirou muita gente do teatro musicado, a recíproca começa a ser verdadeira. Regina Célia e Zélia Martins, duas môças bonitas de uma telemissora, já estão integrando o elenco de «Teu Cabelo Não Nega» e o produtor Carlos Machado procura contratar outras para «Rio de Quatrocentos Janeiros».

●

O programa «Roda de Samba», de Lúcio Alves, vai homenagear domingo próximo o compositor Antônio Maria. Cuidado com o pieguismo. O Maria «ficará» danado. ● A cantora Marisa Barroso gravando um compacto duplo em Portugal. ● «Bonito, Bonito é o Colibri», de Lôbo Júnior, foi a peça escolhida pelo Areia Clube de Arte para dar início às suas atividades na rua Barata Ribeiro 810. ● O Pedranegra Campo Clube vai homenagear a confreira Valda Menezes no próximo dia trinta, durante o jantar dançante que contará com a participação artística de Elizete Cardoso.

●

Estréia hoje em Washington (Estados Unidos da América do Norte) a peça «O Pagador de Promessas» («Journey to Bahia»), de Dias Gomes. O teatrólogo Dias Gomes é um dos demitidos da Rádio Nacional como subversivo.

●

Atenção Sacha Rubin: esourou um formigueiro no chão do Castelinho, que está fazendo um zunzum terrível entre os freqüentadores de sua casa. E é de formigas voadoras, daquelas que lá no Norte se chamam formigas da terra.

●

O passista Gaguinho, atualmente no «Lennie D... Show» do Zum-Zum, vai ... dupla com Marli Tavares ... show» que está sendo planejado para o Little Club. A Marli dificilmente aguentará a batida do excelente passista.

●

Colegas da revisão: eu juro que não fiz nada. Tenham pena de mim!

A VIDA ESTÁ NOS CLUBES

NÉLSON JORGE

'Noite de Gala' segunda-feira no SP Quitandinha Elízete Cardoso canta hoje no Pedranegra C. C.

O ESPETACULAR programa da TV-Excelsior «Noite de Gala» será transmitido, na próxima segunda-feira, diretamente do Teatro Mecanizado do Santapaula Quitandinha Clube. Esta espetacular promoção, dará início à uma série de grandes atrações que o departamento social do grande clube serrano oferecerá aos seus milhares de associados.

A DIRETORIA do Pontal Country Clube, está convidando o colunista para o jantar-dançante, que acontecerá sábado próximo, na bonita sede da estrada Paoul, em Jacarepaguá. O «show» estará a cargo de famosos artistas da TV-Excelsior.

De muito bom gôsto o convite que o sr. Sebastião Pires Barbosa, presidente da Casa da Vila da Feira, nos enviou para o baile das debutantes de seu clube, a se realizar em 21 de novembro próximo. Um convite lembrando os melhores momentos, desde o bérço, até a lírica idade de 15 anos, é feita ao associado, que tem filhas nascidas em 1949. Para completar o bom gôsto, a parte musical estará à cargo de Valdemar Spilman, que, na nossa opinião, é a melhor para êste gênero de festa.

COM ELIZETE Cardoso como atração, o Pedranegra Campo Clube estará homenageando, no próximo dia 30, a jornalista Valda Meneses e sua equipe, pela passagem do terceiro aniversário de circulação do «3º Caderno de O Jornal».

O PRESIDENTE do Ginástico Português, sr. José Silva, distinguiu êste colunista com convites, para o baile de gala e para o desfile geral das escolas do clube O primeiro será realizado no sábado e o segundo no próximo dia 31. Grato e compareceremos.

SEBASTIÃO Reis, o conhecido colunista de Itajaí (Santa Catarina), regressou ontem a sua cidade. O simpático jornalista voltará em breve ao Rio. O industrial Manoel Leite Ribeiro Neto ofereceu um «coq.» de despedida, em sua homenagem.

ESTA NOITE, o Jacarepaguá estará reapresentando a peça «A inquilina de Botafogo». Início às 21h.

NO SUNTUOSO salão de festas do Orfeão Portugal, o conjunto OK estará animando às danças à partir das 23 horas. Mme. Franco conhecida modista estará apresentando seus modêlos. Traje passeio.

Rita de Cássia, uma das bonitas freqüentadoras do Pedranegra Campoclube.

OS JANTARES dançantes do Melo, realizado às sextas-feiras têm sido muito concorridos. Esta noite a partir das 21 horas com excelente fundo musical os associados poderão desfrutar do magnífico restaurante do clube.

NA ATLÉTICA Tijuca o programa é poesias. A declamadora Maria Teresa Costa estará dando um recital a partir das 21 horas.

ED LINCOLN estará animando as danças do Grajaú Tênis na noite de hoje. O cap. Cúrio (um dos bons diretores sociais da cidade), vem oferecendo aos associados do GTC uma boa programação dançante.

EM TRAJO rigor, o Mackenzie apresentará à sociedade na noite de hoje um seleto grupo de meninas-môças. Para a valsa estará presente o conjunto de Steve Bernard.

UM DOS clubes que mais temos amigos — Grajaú Country — é um dos mais fracos em programações sociais. O meu amigo Francelísio Leal precisa dar um apêrto no seu diretor social.

NO CLUBE Leblon a atração de sábado é Wilson Simonal. Aliás o José Andrade precisa dar sinal de vida...

A ASSOCIAÇÃO de Dirigentes Cristãos de Emprêsas (ADCE) está promovendo um concurso especial para as espôsas de empresários, visando dar-lhes consciência do papel de estímulo que lhes cabe dentro da sociedade. As palestras, que estão sendo feitas pelo padre Fernando Ávila, procuram ainda, dar condições a estas mulheres de romper a barreira existente entre as gerações, através da Doutrina Social da Igreja.

Por hoje é só.

ASTROLOGIA

PROF. MIRAKOFF

23-10-64 (sexta-feira)

Entre 22 de Dezembro e 20 de Janeiro (Capricórnio)

NEGÓCIOS: Ponha-se em ação para fazer progredir importantes planos pessoais. Terá o caminho livre e poderá obter atenção e preferências dos outros se agir com equilíbrio. AMÔRES: Procure agir com energia e equilíbrio para garantir um estado de boa compreensão junto à pessoa amada. SAÚDE: Risco de vertigens, sensação e sufocação; vigie a circulação e trate dos nervos. LAR: Haverá muitas alegrias nas atividades domésticas; e uma associação agradável e estreita na família.

Entre 21 de Janeiro e 18 de Fevereiro (Aquário)

NEGÓCIOS: Fique calmo se houver atraso em assuntos de trabalho ou em decisões nesse período. AMÔRES: Você não deverá esperar que as coisas corram exatamente de acôrdo com os seus desejos, nas atuais circunstâncias. A pessoa amada estará difícil e pouco simpática. SAÚDE: O estômago será seu ponto sensível, evite as refeições feitas às pressas, os feculentos e as gorduras. LAR: Procure controlar-se e conter-se dentro de limites razoáveis para não criar animosidades.

Entre 19 de Fevereiro e 20 de Março (Peixes)

NEGÓCIOS: A sua possibilidade de ter lucros em negócios e transações estará bastante em evidência neste dia. AMÔRES: Procure fazer planos para o futuro junto com a pessoa amada. Terá muitas alegrias. SAÚDE: Evite qualquer esgotamento. LAR: Procure distrair-se um pouco para desanuviar o ambiente em que vive e poder enfrentar a situação.

Entre 21 de Março e 20 de Abril (Áries)

NEGÓCIOS: Mantenha os olhos bem abertos para alguns aspectos interessantes dos negócios privados e dos assuntos profissionais. AMÔRES: Haverá algumas situações delicadas e difíceis para você neste dia. Não conte muito com a pessoa amada. SAÚDE: Predisposição para distúrbios nervosos e espasmódicos. LAR: A solidariedade de amigos constituirão um grande confôrto.

Entre 21 de Abril e 20 de Maio (Touro)

NEGÓCIOS: Desentendimento possível com companheiros de trabalho: porém você saberá agir com diplomacia necessária para inclinar a sorte a seu favor. AMÔRES: O terreno sentimental calmo e cheio de surprêsas agradáveis. Procure distrair-se, terá muitas oportunidades. SAÚDE: Estará melhor, mas não seja imprudente na indumentária, senão provocará distúrbios respiratórios. LAR: Cuidado com discursos impulsivos, pois poderá magoar profundamente alguém que respeita.

Entre 21 de Maio e 20 de Junho (Gêmeos)

NEGÓCIOS: Mantenha-se atento em seu trabalho, poderá surgir alguma complicação desagradável. AMÔRES: Procure resolver seus problemas sentimentais durante êste dia. Contará com o apôio da pessoa amada. SAÚDE: Coma mais devagar e evite líquidos às refeições. LAR: Ambiente de satisfação no lar.

Entre 21 de Junho e 20 de Julho (Câncer)

NEGÓCIOS: Será beneficiado com os acontecimentos e mudanças que ocorrerem neste dia, a menos que você próprio deixe escapar a oportunidade de obter proveitos. AMÔRES: Não se deixe arrastar a despesas desnecessárias e tôlas, isso lhe trará sérios aborrecimentos. A pessoa amada estará aborrecida e indecisa. SAÚDE: Distúrbios digestivos a temer. Procure um médico com urgência. LAR: Seus parentes poderão irritá-lo algumas vêzes, o que poderá acarretar aborrecimentos.

Entre 21 de Julho e 20 de Agôsto (Leão)

NEGÓCIOS: Haverá boas oportunidades para melhorias e para lucros visíveis. Aja com inteligência e diplomacia. AMÔRES: O terreno sentimental se apresenta muito favorável. Conseguirá realizar um desejo íntimo. Coopere com a sorte. SAÚDE: Não lhe dará preocupações, mas cuidado com a água e com esportes violentos. LAR: Haverá uma associação agradável e estreita na família.

Entre 21 de Agôsto e 20 de Setembro (Virgem)

NEGÓCIOS: Terá sorte nos esforços para aumentar sua importância financeira e os bons serviços que prestar serão recompensados. AMÔRES: Deixe que a pessoa amada sinta seu carinho e dedicação. Passará momentos muito felizes. SAÚDE: Estará boa, mas não abuse. Evite excitantes e álcool. LAR: O lar talvez exija algumas despesas.

Entre 21 de Setembro e 20 de Outubro (Libra)

NEGÓCIOS: Não espere que os outros tomem decisões ou concorde com os seus planos em controvérsias. AMÔRES: Haverá notícias encorajadoras e certas informações esperadas, além da resposta a um problema sentimental. SAÚDE: Distúrbios hepáticos e digestivos a temer. Evite alimentos muito fortes ou muito ácidos. LAR: O ambiente doméstico continuará a ser a fonte de suas maiores alegrias.

Entre 21 de Outubro e 20 de Novembro (Escorpião)

NEGÓCIOS: Não se esqueça de alguns pequenos assuntos monetários ou comerciais que exigirão a sua atenção durante o dia. AMÔRES: Faça com que êsse fim de dia seja calmo e repousante, para aproveitá-lo bem. SAÚDE: Distúrbios circulatórios a temer; vigie sua alimentação, não se esfalfe. LAR: talvez haja interferência doméstica nos seus assuntos sociais.

Entre 21 de Novembro e 20 de Dezembro (Sagitário)

NEGÓCIOS: Haverá necessidade de cuidado para manter os compromissos profissionais, seja tomando iniciativas ou fazendo mudanças que influenciem o crédito e sua posição durante êste dia. AMÔRES: Esteja mais em contato com a pessoa amada, poderá ter muitas alegrias e passear muito. SAÚDE: Estará boa, mas controle o sistema nervoso e evite qualquer excesso à mesa e bebidas. LAR: Ambiente de satisfação no lar.

CATHERINE DENEUVE E OUTROS ARTISTAS FRANCESES NO RIO

Jean-Claude Brialy encabeçará a delegação de artistas que chegará de Paris pelo avião da Air France, amanhã, a fim de assistir a "Semana do Filme Francês", organizada pela delegação da Unifrance Film do Brasil, sob o patrocínio da Embaixada da França, em comemoração à visita feita ao Brasil pelo presidente da República Francesa, general Charles De Gaulle.

Integram ainda a comitiva os artistas: Catherine Deneuve, intérprete principal do filme "Os guarda-chuvas do Amor"; Macha Méril, que acaba de triunfar no último Festival de Veneza com o filme de Jean-Luc Godard "A Mulher Casada", intérprete também de "Confissões de uma mulher casada" e "Confissões de um homem casado" e o diretor Jean-Gabriel Albiacocco, realizador, entre outros, dos filmes "O Rato das Américas" e "A Garôta dos Olhos de Ouro".

A "Semana do Filme Francês" será aberta no próximo dia 26, no cinema Paissandu, com a exibição da comédia "Bébert das Arábias" (Bebert et l'Omnibus), interpretado pelo jovem ator de "A Guerra dos Botões", Petit Gibus.

Catherine Deneuve

LOTERIA DO ESTADO DA GUANABARA

PRÊMIO MAIOR:

113.ª EXTRAÇÃO — Cr$ 7.000.000,00 — PLANO "A-D"

Lista de QUINTA-FEIRA, 22 de OUTUBRO de 1964

Pagamentos sem desconto — 2.820 PRÊMIOS — *Pagamentos sem desconto*

1.º prêmio: 8709 — 100.000,00 cruzeiros; 16361 — 500.000,00 cruzeiros; 4852 — 7.000.000,00 de Cruzeiros; 4851 — 50.000,00 cruzeiros; 4853 — 50.000,00 cruzeiros; 6108 — 200.000,00 cruzeiros; 17043 — 300.000,00 cruzeiros

[illegible]

Todos os números terminados em 2 (final do 1.º prêmio) têm Cr$ 3.500,00

As dezenas 61, 43, 08 e 09 do 2.º, 3.º, 4.º e 5.º prêmios têm Cr$ 3.500,00

As extrações principiam às 15 horas

O Fiscal Geral de Loterias: FERNANDO GOMES CALAZA

113.ª EXTRAÇÃO

"CICATRIZES D'ALMA"

Quinta-feira próxima entrará em circulação nos cinemas Metro Copacabana e Tijuca, Rex, Asteca, Pax e Palácio Higienópolis, a película americana "Cicatrizes d'Alma" (In the Cool of the Day), apresentação da Metro-Goldwyn-Mayer, com um elenco internacional: Peter Finch, Jane Fonda, Angela Lansbury, Arthur Hill, Constance Cummings e Alexander Knox. Em 89 minutos de projeção o filme conta a história de um casal londrino que vive unido pelas amarguras sem qualquer espécie de afeição. Ela, Angela, não consegue perdoar o marido, Peter, pela ocorrência de um desastre que lhe roubou a beleza e o filho. Ele dirigia o carro no dia fatídico.

Sergipanos comemoram Emancipação

Realiza-se amanhã, nos amplos salões da Associação dos Empregados no Comércio do Rio de Janeiro, a festa comemorativa da Emancipação de Sergipe e o aniversário da atual Diretoria, neste ensêjo haverá um vasto programa, iniciando às 20,30 com a abertura da sessão solene pelo sr. José da Costa Garcez, presidente da entidade, no prosseguimento falará o sr. Tito Lívio de Santana, numa homenagem ao 1º Centenário do general Moreira Guimarães, Grão-Mestre do Grande Oriente do Brasil.

Também serão homenageados nesta oportunidade, o professor José de Alencar Cardoso na palavra do seu ex-aluno, sr. Mirabeau César Santos na oração da jornalista, sra. Maria Rita Sores de Andrade, serão lembrados os feitos do ex-presidente, sr. Ramiro de Almeida Neto, por fim, a srta. Maria Isabel Avelar, «Miss Sergipe» e «Miss Brasil-3» será homenageada pela colônia no pronunciamento do sr. Geraldo Camargo do Nascimento.

BAILE E «SHOW»

Realizando as festividades será dado aos convivas um grandioso «show» com a apresentação do «cast» da Nacional, Mayrink e «TV», no complemento será realizado o grande baile, que irá até às 3 horas da madrugada.

CINEMAS

CINELÂNDIA

- CAPITÓLIO (22-6783) — Os Assassinos — 2 — 4 — 6 — 8 — 10.
- IMPÉRIO (22-9348) — O Braço Esquerdo da Lei — 2 — 4 — 6 — 8 — 10.
- ODEON (22-1508) — Fechado para obras.
- PLAZA (22-1097) — O Aventureiro do Taiti — 2 — 4 — 6 — 8 — 10.
- PALÁCIO (42-1348) — A Visita — 2 — 4 — 6 — 8 — 10.
- PATHÉ (22-8795) — Para o Inferno o Traidor — 12 — 2 — 4 — 6 — 8 — 10.
- REX (22-6327) — Ouro Para os Imperadores — 1,30 — 3,15 — 5 — 6,45 — 8,40 — 10,15.
- VITÓRIA (42-9020) — Mentira Infamante — 1,20 — 3,30 — 5,40 — 7,50 — 10.

CENTRO

- FESTIVAL (52-2828) — Quando Um Homem é Homem — 2 — 4 — 6 — 8 — 10.
- CINEAC (42-6024) — Todos os Pecados do Mundo (Sessões a partir de 10 horas).
- ÍRIS (42-0763) — Fugindo do Inferno — Sessão a partir de 10 horas.
- FLORIANO (43-9074) — Balas Para um Bandido — (Sessão a partir de 10 horas).
- MARROCOS (22-7979) — Sete Dias de Maio — 1,30 — 3,40 — 5,50 — 8 — 10,10.
- PRESIDENTE (42-7128) — Quatro Heróis do Texas — (Sessão a partir de 1 hora).
- SÃO LUIS (25-7679) — A Visita — 2 — 4 — 6 — 8 — 10.
- RIO BRANCO (43-1269) — Quando Um Homem é Homem — 2 — 4 — 6 — 8 — 10.
- SÃO JOSÉ (42-0592) — Taurus, o Filho de Átila — (Sem indicação de horário).

CATETE

- AZTECA (45-6813) — Ouro Para os Imperadores — 1,30 — 3,15 — 5 — 6,45 — 8,40 — 10,15.
- POLITEAMA (25-1143) — Jornada do Pecado.

FLAMENGO

- BRUNI — Quando Um Homem é Homem.
- KELLY — Irma La Douce — (Sem indicação de horário).
- PAISSANDU — Caçando Marido — 2 — 4 — 6 — 8 — 10.

BOTAFOGO

- BOTAFOGO (26-2250) — Viver, Amar e Sofrer.
- BRUNI (Houdini) o Homem Miraculoso — 2 — 4 — 6 — 8 — 10.
- CORAL — Os Eternos Desconhecidos — 2 — 4 — 6 — 8 — 10.
- GUANABARA (26-9339) — Condenado Por Vingança.
- SCALA — Aquêle Que Sabe Viver — 2 — 4 — 6 — 8 — 10.
- ÓPERA — A Pantera Côr-de-Rosa — 2 — 4 — 6 — 8 — 10.
- VENEZA — A Visita — 2 — 4 — 6 — 8 — 10.

COPACABANA

- ALASKA — A Visita — 2 — 4 — 6 — 8 — 10.
- ALVORADA (27-2937) — A Morte Passou Por Perto — 2 — 4 — 6 — 8 — 10.
- ART-PALÁCIO (57-2795) — Apaixonado Clandestino — 2 — 4 — 6 — 8 — 10.
- BRUNI — Irma La Douce.
- CARUSO — Sete Dias de Maio — 1,30 — 3,40 — 5,50 — 8 — 10,10.
- COPACABANA (57-5134) — O Aventureiro do Taiti — 2 — 4 — 6 — 8 — 10.
- METRO (37-9898) — Ouro Para os Imperadores — 1,30 — 3,15 — 5 — 6,45 — 8,40 — 10,15.
- FLORIDA (37-7141) — Moscou Contra 007.
- PARIS-PALACE — Contos de Verão — 2 — 4 — 6 — 8 — 10.
- MIRAMAR (47-9801) — A Visita — 2 — 4 — 6 — 8 — 10.
- RICAMAR (37-9932) — Dama Por Um Dia.
- RIVIERA
- ROXY (36-6245) — O Braço Esquerdo da Lei — 2 — 4 — 6 — 8 — 10.

IPANEMA E LEBLON

- IPANEMA (46-3806) — Balas Para Um Bandido.
- BRUNI — Moscou Contra 007.
- PIRAJÁ (47-2668) — Os Nove Irmãos.
- LEBLON (27-7805) — Mentira Infamante — 1,20 — 3,30 — 5,40 — 7,50 — 10.
- MIRAMAR (47-9801) — A Visita — 3 — 5 — 7 — 9.
- PAX (27-6621) — Ouro Para os Imperadores — 1,30 — 3,15 — 5 — 6,45 — 8,40 — 10,15.

JARDIM BOTÂNICO

- JUSSARA (26-6257) — Interpol Chamando Rio.

TIJUCA

- AMÉRICA (48-4519) — Mentira Infamante — 1,20 — 3,30 — 5,40 — 7,50 — 10.
- ART-PALÁCIO (54-0195) — O Gladiador de Roma — 2 — 3,40 — 5,20 — 7 — 8,40 — 10,20.
- BRITÂNIA — Moscou Contra 007.
- BRUNI — Sete Dias de Maio — 1,30 — 3,40 — 5,50 — 8 — 10,10.
- CARIOCA (28-8178) — O Braço Esquerdo da Lei — 2 — 4 — 6 — 8 — 10.
- ESKEY (28-5515) — Os Assassinos — 2 — 4 — 6 — 8 — 10.
- MARACANÃ (48-1910) — Pavilhão 7.
- MADRI (48-1184) — O Aventureiro do Taiti — 2 — 4 — 6 — 8 — 10.
- METRO (48-9970) — Ouro Para os Imperadores — 1,30 — 3,15 — 5 — 6,45 — 8,40 — 10,15.
- OLINDA (48-1032) — A Visita — 2 — 4 — 6 — 8 — 10.
- TIJUCA (48-4518) — A Marca da Maldade.

GRAJAÚ

- BRUNI — Irma la Douce.

NITERÓI

- ALAMEDA — Ratos do Deserto.
- CASSINO — Houdini o Homem Miraculoso.
- CENTRAL — Roma, Convite ao Amor.
- ÉDEN — O Prisioneiro da Máscara de Ferro.
- ICARAÍ — Ratos do Deserto.
- ODEON — Balas Para Um Bandido.
- SÃO BENTO — O Satânico Dr. No.
- SÃO JORGE.

TEATROS

TEATRO NACIONAL DE COMÉDIAS — Mistérios do Sexo — com Iracema de Alencar, Sueli Franco e Emílio Di Biasi — Diàriamente às 21,30 horas — Sábados às 20,30 e 22,30 horas — Domingos às 16 e 21,30 horas — Reservas pelo telefone 22-0367.

GINÁSTICO — (Teatro dos 7) — Mirandolina — com Fernanda Montenegro, Sérgio Brito e Italo Rossi — Reserva e informações pelo telefne 42-4521.

TEATRO MUSEU DE ARTE MODERNA — Pena Ela Ser o que é — com Isolda Cresta, Carlos Guimas e grande elenco — (Nunca até hoje o incesto e o assassínio se encontraram de mod tão estranho reunidos) — De têrça a domingo às 21 horas — Vesperal Sábados às 18 horas.

TEATRO MAISON DE FRANCE — Descalços no Par... dilna, Vanda Lacerda, Isabel Ribeiro, Ginaldo de Sousa, Virgínia Vali e Luís Parreira — De têrça a sexta-feira às 21,30 horas — Sábados às 20 e 22,30 horas — Vesperais quintas-feiras às 16 horas — Domingos às 18 e 21,30 horas — Reservas pelo telefone 46-3166.

TEATRO MAISON DE FANCE — Descalços no Parque — (Apenas duas semanas). Reservas e informações pelo telefone 52-3456.

TEATRO DO RIO — Diário de um Louco — Drama de Gogol — Tradução de Luís de Lima, direção de Ivã de Albuquerque — com Rubens Correia vivendo o único personagem — Reservas pelo telefone 45-9051.

TEATRO DE BOLSO — Meu Marido é um Problema — com Aurimar Rocha, Ceci Medina, Lêda Vale e grande elenco. Diàriamente às 21,15 horas — Vesperais quintas e domingos às 16,15 horas — (Preços reduzidos) — Sábados às 20,30 e 22,30 horas — Reservas pelo telefone 27-3122.

TEATRO RIVAL — Caiu Primeiro de Abril — com Milton Moraes, Elizabeth Gasper, Brigitte Blair, Milton Carneiro, Roberto Faissal e grande elenco. Diàriamente às 21,15 horas — Vesperais quintas e domingos às 16,15 horas — Sábados às 20,15 e 22,15 horas — Reservas pelo telefone 22-2721.

TEATRO MESBLA — O Preço de um Homem — com Cacilda Becker, Adriano Reis e grande elenco — Reservas e informações pelo telefone 42-4880.

TEATRO SANTA ROSA — Encantado Praça 15 — com Glauce Rocha, Oscar Felipe, Beatriz Veiga e grande elenco — Participação especial de Laura Suarez — Têrças, quartas e sextas-feiras às 21,30 horas — Quintas e domingos às 16,30 e 21,30 horas — Sábados às 20 e 22,15 horas — Reservas pelo telefone 47-8641.

TEATRO COPACABANA — Qualquer Quarta-Feira — com Tônia Carrero, Jardel Filho, Margarida Rei, Sérgio Vioti — Têrças, quartas e sextas-feiras às 21,30 horas — Quintas-feiras às 16 e 21,30 horas — Sábados às 20 e 22 horas — Domingos às 16 e 21,30 horas — Reservas pelo telefone — 57-1818 — Ramal Teatro.

TEATRO DULCINA — A Noite de 16 de Janeiro — com Maria Pompeu, Antônio Patino, Milton Rodrigues e grande elenco. Reservas e Informações pelo telefone 32-5817.

TABLADO — Sonho de Uma Noite de Verão — Sextas-feiras às 21 horas. Sábados às 17 e 21 horas — Domingos às 17 horas. Reservas e informações pelo telefone 26-4555.

REGISTRO

Aniversários:

FAZEM ANOS HOJE:

SENHORES:

Almirante Lucas Boiteaux; Felipe de Santa Cruz Guimarães; Carlos Sete Gomes Pereira; Armando Mendonça Pereira; Alcides de Oliveira Melo; Jeferson Vieira; Rodolfo Fonseca Luís; Renato Morgado Ferreira; Francisco Soares de Moura; Celso Furtado de Mendonça; Edmundo March; Valdemar Lopes Guimarães; Gabriel de Carvalho; Alírio José Angioni; Celso e Eugênio de Oliveira.

SENHORAS:

Mariza de Jesus Henriques.

— Aniversariou domingo, a sra. Teresinha Gomes da Silva Coelho, espôsa do sr. Natanael Gomes Coelho. A aniversariante ofereceu um jantar às pessoas amigas.

ANIVERSÁRIO DO CHACRINHA — Com um programa festivo, Abelardo Barbosa comemorou, na última semana, no palco-auditório da TV-Rio, mais um aniversário da sua "Discoteca do Chacrinha", que é transmitida às quartas-feiras, às 20 horas, pelo Canal 13. Na foto, Abelardo Barbosa quando apresentava uma das convidadas da "Discoteca do Chacrinha", aparecendo, ainda, os meninos do côro infantil da Casa do Irmão Pedro.

Hoje na TV

12,30 Jornal Excelsior — C-2	— TV de Brinquedos — C-9
13,30 Funny Man — C-2	18,35 Brotos no 13 — C-13
14,00 Sessão das Duas — C-2	18,45 Robin Hood — filme — C-6
14,40 Matinée — Rio — C-13	19,000 Jornal Feminino — C-2
15,00 Desenhos — C-13	— Artigo 99 — C-9
15,10 Desenhos — C-13	— Imitação da Vida — C-10
15,20 O mundo de Sua Poltrona — C-13	19,15 Jornal da Cidade — C-2
15,3 Vale a Pena Ver de Nôvo — C-2	19,20 Desenhos — C-6
16,30 Teatrinho — C-2	19,30 Repórter Continental — C-9
17,00 Desenhos — C-2	— Bate Pronto — C-13
— Super Bazar — C-6	19,25 Bate Pronto — C-13
17,15 Clube da Aventura — National Kid — C-13	19,35 Plantão Policial — C-13
17,05 Matinée Rio — C-13	19,46 Telesporte Pack — C-9
17,15 Jornal Feminino — C-13	19,55 Diário de Um Repórter — C-6
17,20 Primeira Edição — C-13	20,00 Vovô Deville — C-2
17,30 Fúria — filme — C-2	— Repórter Esso — C-6
— Aula de Inglês — C-9	20,05 Charlie Chan — filme — C-9
17,50 Desenhos — C-6	— Praça 11 — C-13
17,55 Brotos no 13 — C-13	20,20 Rua do Ri-Ri-Ri — C-6
17,40 Clube da Aventura — National Kid — C-13	20,40 Momentos Musicais — C-9
17,45 Desenhos — C-6	20,35 Variedades — C-9
18,00 Lanceiros de Bengala — filme — C-2	21,00 Uma Sombra em Minha Vida — C-2
— Hora da Criança — C-9	— O Acusador — C-6
18,10 Festival de Novelas — C-6	— Banzo — C-13
18,15 Pergunte ao João — C-13	21,20 Fala o Juiz — C-9
18,25 Showzinho — C-13	21,05 Gente e Finanças — C-9
18,30 Pandegolândia — C-6	21,30 Dr. Kildare — filme — C-9
18,35 Novela Coração — C-13	— Olimpíadas 64 — C-13
18,40 TV de Brinquedos — C-9	21,35 Ponto Crítico — C-6
18,45 Pope/e — C-6	22,00 Mesas-Redondas — C-9
18,30 A Menina das Flôres — C-2	Che/enne — C-13
	21,35 Fala o Juiz — C-9
	22,00 Cheyenne — filme — C-13
	22,30 Jornal — C-2

TEATROS E BOATES

PROGRAMA PARA SUA NOITE

Têrças, Quartas e Sextas: Às 20 e 22h
Quintas, Sábados e Domingos: Às 16, às 20 e 22h

TEATRO DOS 7 no GINÁSTICO

Com: Fernanda Montenegro, Sérgio Brito, Italo Rossi em

"MIRANDOLINA"

uma comédia de GOLDONI

DIREÇÃO E CENÁRIOS: GIANNI RATTO

Diàriamente às 21 h, quintas e domingos vesp. às 16 h — sábados às 20 e 22,15 h.

RESERVAS E INFORMAÇÕES: 42-4521

GRANDE SUCESSO EM SÃO PAULO! INÉDITA NA GUANABARA!
EXCLUSIVAMENTE NO
TEATRO MUNICIPAL DE NITERÓI
ESTRÉIA HOJE, ÀS 21 HORAS

"MEU MARIDO E VOCÊ"

Comédia de Roger Ferdinand — Trad. Nydia Licia — Dir. Sérgio Dantas — Prod. Mário Maudslay — cenário de Lúcio Meneses — pelo elenco do
TEATRO POPULAR DA GUANABARA
Reservas — Telefone: 6925 — Niterói

ÚLTIMAS SEMANAS

OSCAR ORNSTEIN apresenta
TONIA CARRERO
JARDEL FILHO
MARGARIDA REY
SÉRGIO VIOTTI
Direção MAURICE VANEAU

TEATRO COPACABANA
QUALQUER QUARTA-FEIRA

3.ªs, 4.ª e 6.ªs: às 21h30m — 5.ªs às 16h e 21h30m — Sábs. às 20h e 22h — Doms. às 16h e 21h30m — Reservas: 57-1818 (ramal teatro)

CIRCO Real Madrid

O MAIOR ESPETÁCULO EUROPEU

Com feras de tôdas as raças: Elefantes, Leões, Tigres, Macacos, Camelos e Cavalos, Gigantes e Anões. Novos números

Diàriamente às 21h — Sábados às 16h e 21h — Domingos às 15h às 17h e 21h — AV. PRESIDENTE VARGAS — (Praça 11)

BAR CANGACEIRO

APRESENTA
HELENA DE LIMA
SEGUNDA — TERÇA E QUARTA
ELIZETE CARDOSO
&
QUINTA — SEXTA E SÁBADO

Rua Fernando Mendes, 25 — "Show", 11,30 horas

LITTLE CLUB

TODAS AS NOITES APRESENTA

Trio Iraquitan — Rosana — Tapajós — Tenório Jr. — Trio Bico de Luz Carlito

RUA DUVIVIER, 37 — L — TEL.: 57-6984

JUSTIÇA

Oficiais da Justiça executaram o despejo dos comerciantes. O IAPC desmontou as barracas e o SAPS transportou as mercadorias.

Barraqueiros da Av. Passos foram mesmo despejados pelo IAPC

Apesar de reclamar prejuízos que vão a 40 milhões de cruzeiros para cada firma e alegar que estão com impostos pagos até 31 de dezembro, os três comerciantes de miudezas e o proprietário do Mercadinho Grilo, instalados em barracos na Av. Passos, foram despejados, ontem, do terreno do IAPC.

Um dos responsáveis pela execução do despejo, o oficial de Justiça, David Pereira, dispensou a permanência no local de dois choques policiais, um da PM e outro da Vigilância, a fim de evitar aparato. O desmonte das barracas está sendo feito por 40 homens do Instituto dos Comerciários e o transporte de tôda mercadoria, na sua maioria brinquedos, em caminhões do SAPS. A mudança deverá terminar, hoje.

Os despejados

Os proprietários das barracas de artigos variados são os senhores Lino Mendonça da Fronta e Raul Oliveira Luz e a senhora Nilce da Silva Cerejo, sendo proprietário do Mercadinho Grilo, que ficava na Travessa das Belas-Artes, o senhor Antônio dos Santos.

Todos, a uma só voz, alegam prejuízos imensos com a mudança, especialmente porque não têm local certo para guardar a mercadoria. Afirmam que dividirão todo estoque na casa de pessoas amigas, único meio de deixá-lo protegido contra os rigores do tempo.

Até o Natal

Os comerciantes desalojados acusam o presidente do IAPC de "desumano e excessivamente autoritário", pois que êste não atendeu o pedido para o funcionamento das barracas até o fim de dezembro, quando deveria ter sido liquidado todo o estoque.

Dizem que o sr. Marcondes Ferraz "usou de tôda sua vaidade para ser tão intransigente", quando sabia que o estoque de brinquedos fôra renovado em virtude da proximidade dos festejos natalinos.

Razões do IAPC

Por sua vez, o presidente do IAPC, sr. Marcondes Ferraz, informou à reportagem do DIÁRIO CARIOCA que "não podia elastecer por mais tempo a permanência dos comerciantes no próprio do Instituto". Observou em seguida: "Se o terreno fôsse meu, o problema seria outro e êles poderiam ficar tôda vida no local".

O IAPC, segundo seu presidente, vai aproveitar tôda a área para construção de conjuntos de edifícios. O despejo seguinte será da garagem-depósito que o Departamento de Trânsito ali mantém, para carros apreendidos. A utilidade dêsse depósito, para o DT, aumentou depois da implantação das sucessivas "operações" no trânsito, encontrando-se no momento cheio de veículos dos mais variados tipos.

Jornalistas uruguaios na Amazônia

Dois jornalistas uruguaios — Nélson Perazza e Wellington Montes de Oca estarão estudando brevemente a flora e a fauna brasileiras nas regiões de Mato Grosso, Amazonas e Rio Branco.

Chegando ao Rio, os representantes do jornal "El Dia", que patrocina a viagem, anunciaram que já no ano passado estiveram em atividade no Brasil Central colhendo material para o "Museu Nacional de História Natural de Montevidéu" e Jardines Zoológicos Municipales" entregando, a êste, 25 cobras de espécies diversas.

De volta ao Brasil, os jornalistas se preparam para uma nova jornada visando colhêr material indígena e mais cobras, tudo destinado ao Zoológico e ao Museu da capital uruguaia. Uma carta do ministro Licurgo Costa, diretor do Serviço de Propaganda e Expansão Comercial do Brasil (SEPRO) em Montevidéu, apresenta os dois jornalistas às autoridades brasileiras e dá autenticidade aos trabalhos que desenvolverão em nosso país.

61 mil vagas em 65 para ensino médio

No próximo ano, a Secretaria de Educação vai proporcionar à mocidade carioca, 61.500 vagas nas escolas do ensino médio — disse, ontem, à imprensa o professor Flexa Ribeiro, informando ainda que quando assumiu aquela Secretaria, em 1960, o número de vagas era de 1.020

O secretário de Educação fêz um histórico de suas atividades na Secretaria, informando que em 1961 construiu 6 escolas; em 1962, 56; em 63, 21, e no corrente ano já foram inauguradas 50 escolas, tôdas primárias, e que pretende entregar mais 30 até dezembro. Com êsse número de escolas já construídas não haverá falta de vagas escolares, mesmo em 65.

Educação para todos

Continuando disse o professor Flexa Ribeiro que o Estado está preparado para oferecer educação a mocidade, durante dez anos, sendo seis primários e quatro ginasiais; entretanto existe o perigo de evasão precoce dos alunos, que por diversos motivos abandonam a escola antes do término do curso.

62 mil vagas

Prosseguindo, informou haver encontrado 32 escolas de ensino médio, e que a administração Carlos Lacerda já construiu mais 28, em diversos locais do Estado, proporcionando assim, no próximo ano, mais 24 mil vagas nesses educandários. Com a construção dêsses ginásios, a Secretaria vai proporcionar 24 mil matrículas, além de 37.500 em bôlsas de estudos de diversos tipos. Entretanto, faço um vigoroso apêlo aos pais cariocas para que ajudem a preparar os seus filhos para o exame de admissão à primeira série ginasial a realizar-se em novembro próximo. As escolas primárias estaduais estão preparando os seus alunos para êsse exame. E' de todo empenho que todos os alunos ingressem na primeira série, pois o Estado está apto a dar-lhes o currículo completo.

Inscrições

Adiantou ainda o professor Flexa Ribeiro que as inscrições para o ingresso nos ginásios estaduais, serão abertas em todos educandários do Estado, de 3 a 20 de novembro e que os candidatos deverão apresentar a certidão de idade, dois retratos e prova de conclusão do curso primário. Serão realizados exames sòmente de português e matemática, facilitando assim o ingresso dos candidatos.

Professorandas

O professor Flexa Ribeiro, que estava assessorado pelo professor Antônio Carlos de Azevedo, seu chefe de gabinete, concluiu dizendo que a Secretaria já tomou tôdas as providências para que as professorandas no próximo ano, percebam vencimentos de Cr$ 42 mil.

Fraude de um bilhão em verba destinada à educação em 1963

Uma verba de um bilhão de cruzeiros, dada como paga, no Ministério da Fazenda e destinada à Universidade de Brasília, não constava como tal, no balanço de 1963, da Divisão de Orçamento do Ministério da Educação. A revelação foi feita, ontem, na Comissão de Fiscalização Financeira da Câmara dos Deputados, pelo sr. Luís Borges Estrêla, diretor-geral de Administração do Ministério da Educação.

Acrescentou — durante depoimento — que os desvios de dotações para aplicação em outras finalidades não especificadas no orçamento, no Ministério da Educação e Cultura, era uma norma. O referido servidor prestou declarações relacionadas com a aplicação orçamentária no MEC em 1963. Disse que, através dos balanços dos Ministérios, os recursos ali eram aplicados de acôrdo com o critério puramente pessoal dos titulares da pasta.

Desrespeito ao Congresso

O desrespeito ao Congresso Nacional — disse mais — no tocante ao orçamento votado, era realmente de impressionar. Nada, ou quase nada, como foi consignado pelos congressistas na Lei de Meios, foi pago, conforme demonstra o balanço, em 1963. Também o Plano de Economia foi desrespeitado. No caso daquele Ministério o orçamento só funcionará até "cronograma de desembôlso", aprovado por decreto, no Ministério da Fazenda. A partir da programação feita no Ministério, tudo era desobedecido. Tôdas as verbas eram consideradas como de aplicação indiscriminada. Inclusive no caso dos restos a pagar, pois verificaram-se, indiscriminadamente, pagamentos de dotações dessa rubrica, relativas a 1962, com recursos do orçamento de 1963. Causou estranheza à atual administração a elaboração de convênios com Prefeituras Municipais, tendo sido anulados numerosos dêles, irregulares, num total superior a 8 bilhões de cruzeiros.

'Semana da Asa' chega ao fim condecorando Bandeira do Exército

A "Semana da Asa" será encerrada, hoje, com cerimônia presidida pelo marechal Castelo Branco, no Campo dos Afonsos, durante a qual serão condecoradas com a "Ordem do Mérito Aeronáutico" diversas autoridades e a Bandeira do Regimento Santos Dumont, do Exército.

Os festejos serão encerrados com diversas outras solenidades, apresentações em programas de televisão, cerimônias públicas, bailes nos clubes de oficiais, praças e serviços civis do Ministério da Aeronáutica, e entrega dos prêmios aos vencedores do concurso de modelos e selos comemorativos da "Semana".

Afonsos

Durante as solenidades no Campo dos Afonsos, o ministro Lavanère Vanderlei receberá os cumprimentos dos ministros e generais, seguindo-se a entrega de condecorações, após a qual haverá exibição do 1.º Grupo de Caça da FAB. As cerimônias terão início às 8,45 horas.

Homenagens extras serão realizadas no sábado, às 23 horas, com baile no Montanha Clube, e no domingo, às 14 horas, com regata em homenagem à Fôrça Aérea, oferecida pelo Iate Clube Jardim Guanabara.

Condecorados

Entre outros, serão condecorados, nos diversos graus da "Ordem do Mérito Aeronáutico", os ministros Costa e Silva, Gouvêa de Bulhões, Daniel Faraco, Raimundo de Brito e Roberto Campos; o governador Carlos Lacerda e o ministro Melo Batista.

Concurso

O aluno Ademir da Silva Pausk, da Escola Maranhão, foi o primeiro classificado no concurso "Aviação no Brasil", instituído pela Comissão de Festejos da Semana na Asa, que estabeleceu como tema a idealização de um sêlo comemorativo sôbre o assunto.

Foram classificados, ainda, mais quatro trabalhos e conferidas cinco menções honrosas, estando a entrega dos prêmios marcada para as 15 horas de hoje, no Palácio Tiradentes. O desenho escolhido em primeiro lugar será impresso como sêlo oficial da Semana da Asa.

Premiados

Classificaram-se os seguintes alunos: 1.º lugar — Ademir da Silva Pausk, da Escola Maranhão; em Terra Nova; 2.º — Adélcio Ladislau, da Escola João Kopke, em Piedade; 3.º — Francisco Sebastião Vilnocha, da Escola Rio Grande do Sul, no Engenho de Dentro; 4.º — Celso da Silva, da Classe em Cooperação do Pequeno Jornaleiro, na Saúde; e 5.º — João de Almeida Filho, da Escola Coelho Neto, em Ricardo de Albuquerque.

Receberam menção honrosa, por sua originalidade, os trabalhos dos alunos: Mário Luís Pereira, da Escola Conselheiro Mayrink, no Engenho Velho; Wilson Machado da Cunha, da Escola Olegário Mariano, em Honório Gurgel; Fernando Passos Justo, da Escola Conselheiro Mayrink no Engenho Velho; Fernando de Sousa Afonso, da Escola Barão Homem de Melo, em Aldeia Campista; e Maria da Penha Gregório, da Escola Pedro do Couto, no Caju.

Agrônomo afirma que solo brasileiro é desafio aos homens

— Pela sua localização em zona tropical, sujeita a doenças epidêmicas, o solo brasileiro é um desafio constante ao homem. Entretanto, da mesma forma que a Natureza nos colocou sob essas ameaças, nos deu os meios de defesa — declarou no Terceiro Curso de Atualidades Brasileiras, em realização no Instituto de Pesquisas e Estudos Sociais (IPES-GB), o sr. Glauco Pinto Viegas, diretor do Instituto Agronômico de Campinas.

— Embora possuindo os principais produtos necessários à sobrevivência humana — continuou — a Natureza nos deu, também, em contrapartida, um solo pouco fértil. Compete, pois, ao homem tornar esta terra produtiva. O Brasil tem cêrca de 83% do seu território composto de terras de pouca fertilidade, 12% semiárida e 5% favorável à agricultura.

Borracha

Para o agrônomo Glauco Pinto Viegas, é bem baixa a produção brasileira de borracha. Hoje em dia, com o crescimento do nosso parque automobilístico, necessitamos de uma produção "per capita" de cêrca de 3 quilos de borracha; entretanto, mal conseguimos atingir 1 quilo "per capita", com um deficit da ordem de 70% da procura de mercado. E' louvável o trabalho que vem sendo executado pelos fabricantes de São Paulo, que organizaram viveiros de novas seringueiras, já atingido a cifra de 250 mil novas mudas. Essas mudas serão plantadas em terreno preparado, com o objetivo de proporcionar a melhoria de produção.

Outros produtos

A Castanha-do-pará e a juta, prosseguiu, sofrem problemas semelhantes ao da borracha: a distância dos centros de consumo, mão-de-obra e transporte caros. A juta deveria merecer por parte do govêrno um tratamento especial, em face da conquista de mercados que vem conseguindo, como é o caso, por exemplo, da Argentina, um dos nossos grandes consumidores. Este ano devemos produzir cêrca de 40 mil toneladas de juta, com uma safra da ordem de 1.500 quilos por hectare e duas colheitas por ano, o que representa um alto índice. Entre outros produtos agrícolas responsáveis pela nossa balança econômica, podemos citar a cana-de-açúcar, o dendê, babaçu, carnaúba, mamona, algodão, sisal e o côco.

Afirmando que o país apresenta um baixo rendimento de produtos alimentícios oriundos da agricultura, o autor de "Milho Híbrido em São Paulo" acentuou que surge a formação de maior número de pesquisadores e técnicos, além de incentivos financeiros. O nosso Instituto, em Campinas, anualmente, lança novas turmas de técnicos e o seu trabalho já vem encontrando eco no resto do Brasil.

Relativamente ao café, esclareceu que há cêrca de 7 bilhões de pés em todo o mundo. O Brasil possui quase metade dos seus cafezais em face da baixa produção. Surgiu, agora, no Norte do Paraná, onde a produção chega a atingir 2.400 quilos por hectare, uma forte zona de plantio.

MÉDICA DA NIGÉRIA NA GB

Encontra-se na Guanabara a doutôra Ekpo Bassie, médica da Nigéria, que veio fazer um estágio em hospitais do Brasil, estando no momento como residente do Hospital Estadual Jesus, em cumprimento a um acôrdo firmado entre o Ministério da Saúde, o govêrno da Nigéria e o Itamarati. Na foto, a bolsista africana, quando era apresentada ao secretário de Saúde, sr. Brito Cunha, pelo dr. Jorge de Faria, diretor do Centro de Aperfeiçoamento Médico da Secretaria de Saúde da Guanabara.

Censo escolar em todo o Brasil vai começar no dia 3

O professor Carlos Pasquale, presidente da Comissão Central de Censo Escolar do Brasil, anunciou, ontem, à imprensa, que a partir de 3 de novembro serão mobilizadas 80 mil professôras para realizar o 1.º levantamento escolar de âmbito nacional cumprindo os compromissos internacionais assumidos pelo país nas conferências de Punta del Este e Santiago do Chile.

Disse o sr. Pasquale que 47% das crianças brasileiras em idade escolar (7 a 14) não freqüentam as escolas primárias, e que em 1965 serão empregados cêrca de Cr$ 100 bilhões para impulsionar o ensino. A verba sairá do salário-educação que, a partir de 1.º de janeiro, arrecadará 2% do montante global, mensal, das fôlhas de pagamentos de tôdas as emprêsas comerciais, industriais e rurais do país.

Aberração

O professor Carlos Pasquale, que também é diretor do Instituto Nacional de Estudos Pedagógicos (INEP), afirmou que "as bôlsas de estudos distribuídas pelo Ministério da Educação e Cultura se constituíam numa aberração, pois as verbas deveriam ser entregues aos Estados'. Em seguida, salientou que no Brasil a rêde primária tem sòmente 200 mil professôres e que dêles, 80 mil não possuem formação profissional. Explicou que o primeiro número terá que ser duplicado, pois também faltam 100 mil salas de aula para os 47% de crianças brasileiras que estão fora das escolas.

Levantamento

O presidente da Comissão Es-

O presidente da Comissão Central de Censo Escolar do Brasil disse que em 28 de fevereiro todos os municípios brasileiros deverão apresentar seus relatórios, e que o levantamento, com término previsto para março fornecerá às prefeituras estaduais , relação de tôdas as crianças com menos de quatorze anos, formando, assim, um cadastro escolar para que o menor já aos 7 anos seja chamado para receber sua educação primária

Obrigatoriedade

"A obrigatoriedade do levantamento anual das crianças em idade escolar e a chamada da população escolar de 7 anos, para matrícula na escola primária — assinalou o professor Carlos Pasquale — é decorrência da Lei de Diretrizes e Bases da Educação Nacional, que atribuiu ao Conselho Federal de Educação e aos Conselhos Estaduais a tarefa de elaboração do Plano Nacional de Educação e dos Planos Estaduais de Educação" A Comissão do Censo firmou convênio com os governos estaduais e com o Instituto Brasileiro de Geografia e Estatística, que auxiliará no trabalho técnico. As partes preparatórias para início da campanha já estão terminadas e em poder de todos os Estados.

"Dia D"

O professor Carlos Pasquale frisou que "é preciso sensibilizar a consciência de tôda a população para a gravidade do problema educacional no país, onde os Estados do Norte e Nordeste chegam a ter 70% das crianças em idade escolar fora das escolas". O dia 3 de novembro será o "Dia D". Para tanto — ressaltou — foram liberados recursos federais, um cronograma de operações censitárias foi mobilizado, o material necessário foi preparado, a fotografia e a reprodução de 60 mil mapas censitários foram realizadas, todo êste material distribuído pelo país, totalizando aproximadamente 70 toneladas. Concluiu afirmando que "sòmente o ritmo acelerado de uma verdadeira campanha poderia garantir ao esquema do censo todo o êxito obtido nesta fase preparatória, e que terá coroamento positivo com o Brasil respondendo à nossa convocação".

Lojistas condenam burocracia

Na última reunião do Clube de Diretores Lojistas do Rio de Janeiro, vários representantes fizeram críticas e se mostraram alarmados com o excesso de burocracia nas repartições públicas, notadamente no Ministério da Fazenda. Até a obtenção de licença para pagamento do impôsto do sêlo sôbre os contratos de crediário, por meio de verba especial, demora longo tempo para ser conseguido.

Ponderaram os funcionários que tais solicitações são feitas para facilitar o serviço de selagem, devido à constante falta de estampilhas, havendo, por conseguinte, todo o interêsse do Ministério em conceder as autorizações. Mesmo assim, processos nesse sentido arrastam-se há cêrca de dois meses naquele órgão, passando alguns, pelo menos, sete vêzes em quatro seções distintas.

Por outro lado, milhares de cidadãos ainda não receberam, até agora, as notificações do impôsto de renda. Foi, também, explicado que as altas autoridades fazendárias conhecem a situação e estudam providências para assegurar eficiência àquela máquina administrativa, das mais antigas e obsoletas da Nação. Os empresários esperam que tais providências sejam executadas sem mais delongas, a fim de que o Ministério da Fazenda possa ajudar, de melhor forma, o processo de desenvolvimento nacional.

Rejeitado projeto sôbre vendas a crédito na Câmara

"Berrante" — foi o qualificativo que o deputado Alair Ferreira (PSD-RJ) usou para expressar o seu ponto de vista sôbre o projeto de autoria do sr. Mendes de Morais (PSD-GB), que regula e disciplina o comércio de vendas a prazo, rejeitado, ontem, na Comissão de Economia, da Câmara dos Deputados.

No entender do sr. Alair Ferreira, que havia pedido vista do projeto, com parecer favorável do relator anterior, sr. Adolfo de Oliveira (UDN-RJ), a proposição referida não poderia sequer tramitar no Congresso. Afirmou mesmo que as classes produtoras estão assustadas com as exigências fiscais adotadas pelo atual govêrno, e as emprêsas estão manietadas sem saber o que ainda virá pela frente. Apontou o sr. Alair Ferreira o sistema bancário nacional, por suas deficiências, como responsável pela inflação e não o comércio de vendas a crédito.

Injurídico

O único membro da Comissão de Economia a votar contra a rejeição da matéria em questão foi o sr. Osmar Grafulha (PTB-SP), que teceu considerações sôbre as vendas a crédito, declarando que através dêsse sistema o povo era altamente explorado, motivo porque o projeto ia ser melhor estudado e aprovado na forma de um substitutivo que regulamentasse o assunto sem prejudicar as classes produtoras mas também deixar o povo sem uma eficiente proteção contra os abusos que se observam no comércio de vendas a prazo. Essa proposição ao tramitar na Comissão de Constituição e Justiça foi considerada injurídica.

Enquadramento de professôres

Mensagem do Executivo, que enquadra os atuais professôres fundadores em cargos de professor do Ensino Superior, foi aprovado, ontem, na Comissão de Educação da Câmara.

2 de novembro é feriado

Com parecer favoravel do sr. Djalma Passos ainda na Comissão de Educação e Cultura, da Câmara dos Deputados, foi aprovada proposição de autoria do sr. Arruda Câmara, que estabelece feriado nacional dia dois de novembro.

111 cm PARA MELHORAR O SOM E A IMAGEM DO SEU RECEPTOR DE TV

A tôrre da sua TV Excelsior é a maior da América do Sul — é também a de maior potência. E é exatamente por causa dessa grande potência que, se você possui um bom receptor, se sua antena está perfeita e, sobretudo, se você mora em local de fácil penetração para a imagem do Canal 2 — que agora parte do Sumaré — um televisor pode, paradoxalmente, sofrer pequenas perturbações, por EXCESSO de imagem e som. Em conseqüência, a imagem «baila» e você ouve ruídos estranhos.

Não se preocupe, porém. E não faça despesas desnecessárias, pois há uma SOLUÇÃO CASEIRA para melhorar o som e a imagem de seu receptor:

Atrás do seu aparelho há um ponto onde se prendem os dois pólos do fio da antena. Pegue outro pedaço idêntico de fio de antena, que meça EXATAMENTE 111 centímetros, desencape os dois pólos de uma das extremidades e junte-os aos do fio já instalado, apertando novamente os parafusos. Deixe a outra extremidade pendente.

Êste processo não melhora apenas a recepção do Canal 2, mas a de tôdas as outras emissoras de TV, tornando, também, as suas imagens mais nítidas.

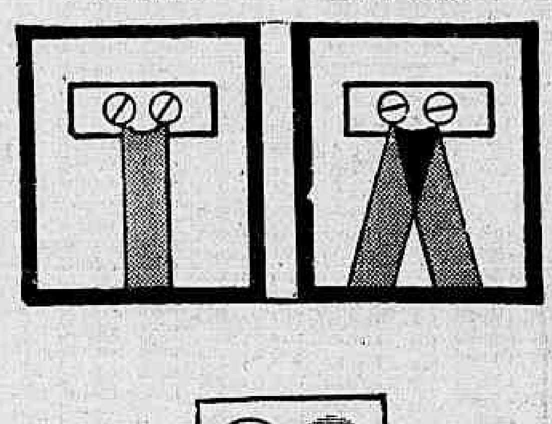

Serviço de Relações Públicas da

TV EXCELSIOR CANAL 2

DC no Estado do Rio

'SHOW' DA CIDADE

ENCOMENDAS

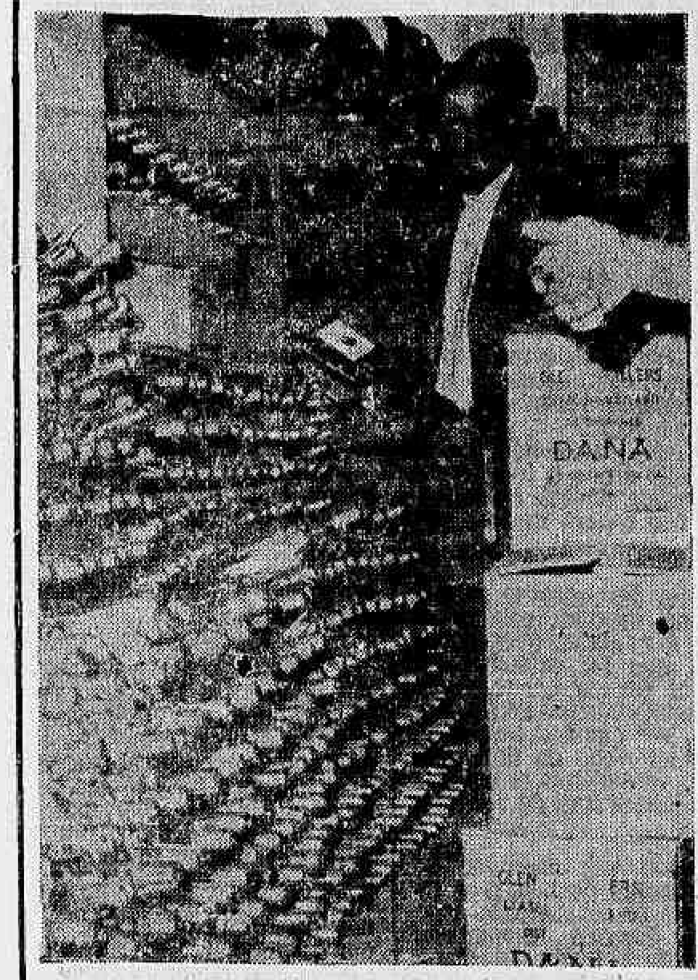

O detective Nélson Duarte da Silva (foto), da Delegacia de Defraudações, quando examinava as garrafas, encomendadas, prontas para a entrega.

Bares e boates compravam escocês de Jacarépaguá

Uma turma da Delegacia de Defraudações, chefiada pelo detective Nélson Duarte da Silva estourou, ontem, na Estrada de Jacarepaguá, 6020-A, uma fábrica clandestina, "especializada" em uísque estrangeiro de propriedade de Antônio Pires Cerveira, tenente reformado da Aeronáutica.

A denúncia foi levada às autoridades de Defraudações por uma turma da Delegacia de Ordem Política, chefiada pelo detective Aluísio. A fábrica preferia falsificar a marca "White Horse", que era fornecida para várias boates e bares da Zona Sul.

CLANDESTINA

Apuraram as autoridades que o tenente reformado havia alugado o imóvel do marceneiro Henrique Pereira Mendes, residente ao lado. Na parte da frente da casa funcionava um laboratório, onde ficavam os bujões com o uísque "já preparado", além de uma máquina de rotular. Na parte dos fundos estava instalada a parte de lavagem dos vasilhames. Para se chegar àquela parte da casa havia uma passagem secreta, construída pelo próprio tenente.

PRESOS

O tenente, prêso em sua residência (Rua Aires Saldanha, 60, apt. 102) confessou que era o responsável pela fabricação do usque e que tinha como cúmplice Albertino Silva, conhecido por "Bigode", que também foi prêso.

No local onde funcionava a fábrica, as autoridades arrecadaram milhares de garrafas de "White Horse", prontas para a entrega, além de grande quantidade de garrafões com gin - conhaque nacionais. O perito Cunha, do Instituto de Criminalística compareceu ao local.

Mãe e filha atropeladas em Olaria

Elisa da Silva Gondim e sua filha Rosali, quando tentavam atravessar, ontem, a Rua Fijomena Nunes esquina com a Rua Leopoldina Rêgo, foram atropeladas pelo caminhão chapa GB 60-34-58, dirigido por Amaro José da Silva, que foi prêso em flagrante.

Com escoriações e contusões generalizadas as vítimas foram medidas no Hospital Getúlio Vargas, retirando-se em seguida. O fato foi registrado pelo 22º Distrito Policial que autuou, em flagrante o motorista do auto de carga.

Soldados da PM balearam operário

Com um ferimento penetrante, no torax, produzido por bala, deu entrada, ontem, no Hospital Sousa Aguiar, o operário Luís dos Santos Lopes residente na Rua Navarro, 874. Ao investigador de plantão naquele hospital, contou a vítima que havia sido baleada por um grupo de três soldados da Polícia Militar, na porta de sua residência. O 8º Distrito Policial registrou a ocorrência, abrindo inquérito.

Duplo atropelamento na Praia de Botafogo

Noêmia do Nascimento Santos, pensionista do IPASE e sua filha Ivone dos Santos Lopes, foram atropeladas ontem, por um auto não identificado, quando tentavam atravessar a Praia de Botafogo em frente ao nº 400.

Ivone, com fraturas do crânio e da perna esquerda faleceu quando recebia os primeiros socorros no Hospital Miguel Couto. Noêmia, com fratura exposta da perna esquerda e outros ferimentos graves, ficou internada. O caso foi registrado pelo 10º Distrito Policial.

SAM para menor que "puxa" carro

O Juiz de Menores substituto, dr. Américo Canabarro, distribuiu nota à imprensa, ontem advertindo que continuará internando no SAM qualquer menor que se envolver, direta ou indiretamente, em roubo de automóveis.

Disse o juiz que as medidas continuam sendo aplicadas, embora tenha caído grandemente o número de casos de roubo de carros nos quais menores estejam envolvidos.

EXAME

Além de internar no SAM os menores, "não importando a condição social", o juiz Canabarro advertiu que os infratores serão submetidos a exames psicológicos.

Em ação os inspetores escolares

O professor Flexa Ribeiro, Secretário de Educação informou ontem que os inspetores de obrigatoriedade escolar já realizaram 5.342 visitas domiciliares para estudo e diagnóstico dos casos de ausência de alunos à escola. 664 crianças que estavam sem matrículas já ingressaram na rêde escolar.

Disse ainda que já foram expedidos 1.100 atestados da isenção pelo prazo de três meses, a maioria dos quais de crianças que deveriam ingressar no primeiro ano escolar e cujos pais ficaram notificados de que deverão matricular seus filhos na abertura de matrícula no próximo mês de dezembro.

LEVARAM "PACO" PARA DV

Júlio Silveira Brum e Adalo Martins (foto) dois conhecidos vigaristas, especialistas no "conto do paco", foram presos, na manhã de ontem, na Avenida Nossa Senhora de Copacabana, em frente à agência de um estabelecimento bancário, quando se preparavam para aplicar mais um golpe. Os detectives Tagori (chefe da turma), Baracal e Mendes, da Delegacia de Vigilância apreenderam em poder dos vigaristas milhares de notas de pequeno valor, envoltas por cédulas de Cr$ 1 mil. Na foto, o detective Tagori, conferindo a importância aprendida.

Govêrno inglês quer incentivo comercial com subdesenvolvidos

LONDRES — Falando perante a Confederação Internacional das Câmaras de Comércio, o sr. Douglas Jay, ministro da Indústria e Comércio do nôvo govêrno trabalhista inglês, disse que a Inglaterra passará a trabalhar em prol de medidas internacionais práticas em benefício dos países em desenvolvimento.

Acrescentou, ainda, que a melhor maneira de ajudar os países não desenvolvidos ou em processo de desenvolvimento é comprar as mercadorias que produzem.

PROBLEMAS BRITANICOS

O sr. Douglas Jay reconheceu que o Reino Unido enfrenta "formidáveis mas não insuperáveis problemas econômicos" que o nôvo govêrno está disposto a resolver, partindo de minuciosa análise da atual situação. As medidas consideradas corretas para enfrentar essa situação, serão tomadas tão logo os estudos que se desenvolvem sejam concluídos.

SEM PARAR

"Tudo o que posso dizer sôbre êsse assunto, prosseguiu, é que estamos determinados a evitar a solução do problema corte da produção e pelo retardamento do progresso econômico da Nação, em seu conjunto. Acredito que pode e será encontrado um meio de manter nossos gastos no estrangeiro dentro de nossas rendas, sem sacrificar a expansão interna".

"COMMONWEALTH"

Abordando os problemas das relações comerciais com os países do "Commonwealth", disse o sr. Douglas Jay: "Os que não consideramos satisfatório é que o nosso comércio com a "Commonwealth" não tenha crescido no mesmo ritmo do comércio mundial e que nêle a participação britânica tenha diminuido com tanta persistência. No que toca a nós, britânicos, penso que seria tolo mostrarnos complascentes ou inertes sôbre isso e ignorar o progresso feito pelo mundo, em seu conjunto. Por êsses motivos, nós que formamos o nôvo govêrno tencionamos continuar o apoio dado ao GATT por todos os govêrnos da Inglaterra, desde a guerra. O GATT (Acôrdo Geral de Tarifas e Comércio) pode ser imperfeito, como tantas instituições humanas e necessitar de reformas de tempos em tempos, mas cremos que já provou o seu valor".

Abordando o problema de equilíbrio financeiro das nações, disse o sr. Douglas Jay: 'Sabemos que certos países sentem-se coibidos por receios a respeito dos seus balanços de pagamento. Nós, no Reino Unido, conhecemos bem o problema. Evidentemente, tôdas as nações não têm apenas o direito, mas o dever de manter o balanço de pagamento dentro de limites razoáveis, e um deficit persistentes e incontrolado não é mais vantajoso para o mundo exterior do que para o país deficitário."

Alterado acesso dos funcionários civis

O nôvo regulamento de acesso para o funcionalismo civil da União e autarquias federais, cujo decreto foi assinado, ontem, pelo presidente Castelo Branco e referendado por todo o Ministério, estabelece que será de 1.095 dias de efetivo exercício o interstício para que o funcionário possa concorrer à nomeação por acesso, ficando reduzido para 750 dias o tempo de permanência, quando, dentro de uma classe funcional, nenhum servidor possua essa condição.

Quanto às emprêsas de economia mista o decreto determina que só poderá ser nomeado por acesso o funcionário que possuir diploma ou certificado, conforme a legislação vigente, para o exercício das atividades inerentes ao cargo para o qual terá acesso.

Determina que o funcionário pode ter acesso à classe inicial de série de classes ou à classe singular, nas estritas linhas de correlação constantes do anexo I da lei 3.780/1960. As vagas de classe inicial das séries de classes e as de classes singulares, compreendidas no regime de acesso, serão providas, metade por candidatos habilitados em concurso, e metade por acesso na forma dêste decreto. O acesso verificar-se-á no mesmo quadro ou parte do quadro de ministérios e órgãos subordinados à Presidência da República.

As demais formas de provimento não interromperão a seqüência adotada neste artigo, enquanto as nomeações por concurso ou em caráter interino não poderão ser processadas em vagas destinadas a acesso. De outro lado, as vagas reservadas à nomeação por concurso não poderão ser providas mediante acesso. Caso não existam funcionários em condições de acesso, na época própria, as vagas correspondentes ficarão reservadas, não podendo ser preenchidas por outra forma de provimento.

SEMESTRALMENTE

As nomeações por acesso serão realizadas semestralmente, no decorrer dos meses de março e setembro, sendo providas as vagas reservadas para êsse fim e ocorridas, respectivamente, até o último dia dos meses em que houver cargos excedente ou provisório. Em benefício do funcionário a quem de direito cabia a nomeação por acesso, será declarado sem efeito o ato que a houver decretado indevidamente. O funcionário nomeado indevidamente não ficará obrigado a restituir o que a mais houver recebido, mas o funcionário a quem cabia a nomeação será indenizado na diferença de vencimento ou remuneração a que tiver direito.

Quando ocorrer empate na classificação, terá preferência, sucessivamente: 1.º) funcionário de maior tempo de serviço público federal; 2.º) o de maior tempo de serviço público; 3.º) o de maior prole; 4.º) o mais idoso.

O decreto estabelece, ainda, que as primeiras nomeações por acesso vigorarão a partir do último dia do mês de setembro de 1964, devendo ser preenchidas as vagas verificadas até 31 de julho dêsse ano, inclusive as resultantes de promoção com efeito retroativo, até 30 de junho de 1964.

Portos do Brasil não são piores

O ministro de Viação e Obras, marechal Juarez Távora, desmentiu ontem noticiário segundo o qual os portos brasileiros estariam entre os mais onerosos do mundo, afirmando que houve um período em que os de Santos e do Rio de Janeiro tiveram os fretes marítimos agravados por sobretaxa, mas esta situação já foi corrigida.

Sôbre os diversos problemas que estariam asfixiando os portos, o ministro Juarez Távora disse que o Ministério de Viação e Obras através do Departamento Nacional de Portos e Vias Navegáveis, está tomando diversas providências para a adoção de modificação na legislação portuária, para por fim às distorções existentes.

ESTATUTO

As medidas, no entanto, devem ser adotadas com elaboração de projetos de lei a serem encaminhados ao Congresso Nacional. Vários dos projetos já estão concluídos ou em vias de o serem, podendo apontar-se, entre êles, o que estabelece o regime de trabalho nos portos e o estatuto dos portuários, além da contribuição para o estudo do Código do Trabalho — em tramitação no Congresso.

Parturier foi ver o Norte-Nordeste

A convite do Banco de Crédito Real, viajou para o norte-nordeste do País, a escritora e jornalista francêsa Françoise Parturier, tornando realidade um velho desejo que sempre acalentou.

Parturier — que na vida real é a sra. Jean [illegible] irmã do chefe do gabinete do presidente De Gaulle — veio ao Brasil para coletar dados e fazer observações para uma série de artigos que já estão sendo publicados nos jornais francêses, o que significa uma excelente propaganda do Brasil no exterior.

Trânsito normaliza tramitação de documentos: regras

O coronel Américo Fontenelle baixou portaria ontem disciplinando a tramitação de documentos, oficiais ou particulares, no Departamento de Trânsito e sujeitando à sua aprovação a credenciação de pessoas para acompanhar o andamento dos processos.

Para credenciar uma pessoa para acompanhar êstes processos, os órgãos oficiais ou particulares deverão encaminhar ao Departamento diversos documentos — carteira de identidade, dois retratos e relação de viaturas pertencentes ao órgão.

PROCESSAMENTO

É o seguinte o processamento estabelecido pelo coronel Américo Fontenele, na ordem baixada ontem, que tomou o n.º 142:

a) — O ofício, acompanhado da relação de viaturas pertencentes ao órgão, deverá dar entrada no Protocolo Geral do DTR. O Protocolo entregará, na ocasião, o cartão numerado como comprovante.

b) — Os documentos referidos no item anterior são encaminhados ao Serviço de Administração do DTR, onde ficam arquivados, até o comparecimento da parte interessada.

c) — A parte interessada, ao comparecer no Serviço de Administração do DTR, deverá apresentar ao chefe a Carteira de Identidade (item A, b), 2 retratos 3x4 (item A c) e, no caso da instituição privada, também, atestado de Bons Antecedentes, emitido pelo, Instituto Félix Pacheco (item B. c).

d) — O Serviço de Administração do DTR examina os documentos; quando hábeis, registra os dados necessários, retém o atestado e retratos e informa à parte que deverá voltar dentro de 4 (quatro) dias, para cientificar-se do despacho do diretor do DTR.

e) — O Serviço de Administração, presta, ao pé do ofício, as informações necessárias e, se favoráveis, prepara o Cartão de Autorização. O ofício, as relações de viaturas e o Cartão de Autorização, dactilografado, são então encaminhados à despacho do diretor.

f) — O comparecimento da parte na data estabelecida, o Serviço de Administração deverá informá-la do despacho e, se favorável:

1) — fazê-la assinar o Têrmo de Responsabilidade em livro próprio e o Cartão de Autorização, onde é afixada uma das fotografias;

2) — exigir o pagamento das taxas em sêlo estadual e carimbar a fotografia e o Cartão;

3) — abrir ficha de cadastro para contrôle do DTR, nela afixando e carimbando a segunda fotografia;

4) — informar à parte que deverá voltar no prazo de 4 dias, para entrega do Cartão de Autorização, devidamente envolvido em envólucro plástico fechado;

g) — O ato de concessão da credencial é encaminhado à publicação no Boletim Interno do DTR e o ofício, com o atestado de Bons Antecedentes é depois encaminhado ao Arquivo;

h) — Uma das vias da relação de viaturas do órgão será remetida para a Divisão de Contrôle e a outra para a Divisão de Emplacamento;

NORMALIZAÇÃO DE SITUAÇÃO

a) — Tôdas as autorizações concedidas, anteriores à êste ato, ficam canceladas, devendo os interessados regularizarem a sua situação, de acôrdo com a presente Ordem de Serviço, no prazo de 120 dias.

DO CONTRÔLE DE ATUAÇÃO E DAS RESTRIÇÕES

a) — Os diretores das Divisões, através de suas chefias, internas e servidores, deverão manter o contrôle de atuação dos credenciados que só deverão ter acesso aos documentos permitidos mediante a apresentação do Cartão de Autorização.

b) — No caso de irregularidades e procedimento inconveniente, os diretores de Divisão deverão solicitar do diretor do DTR suspensão da credencial devendo ser publicado no Boletim Interno e a medida adotada.

c) — Os funcionários credenciados, de acôrdo com a legislação vigente, não poderão tratar de documentos de associados, contribuintes, empregados ou servidores das referidas instituições. Tais casos só poderão ser tratados pelo próprio ou através de despachantes e advogados, de acôrdo com a Lei n.º 2/60, de âmbito estadual em vigor.

Descontinuidade de administração causa prejuízos ao Lóide

— A descontinuidade de administrações do Lóide Brasileiro prejudica consideràvelmente as atividades da autarquia, cujos representantes no exterior fazem grandes esforços para aumentar a tonelagem de frete, enfrentando a forte concorrência das outras emprêsas — afirmou ao DC o sr. Nei Cezimbro Kruel, ex-agente do Lóide em Nova Orleans, que regressou, ontem, dos E.U.A., viajando pelo "Del Sur".

Disse que durante a sua gestão como agente naquela cidade americana — dois anos e três dias — o Lóide aumentou consideràvelmente o frete, que chegou a ultrapassar o de Nova Iorque, que é considerado o pôrto mais importante dos Estados Unidos.

ACÔRDO

Frisou o sr. Kruel que, em face de acôrdo estabelecido, apenas 24 navios do Lóide podem aportar anualmente em Nova Orlenas, que embarca e desembarca mercadorias para oito cidades norte-americanas.

Referindo-se à situção do Brasil nos Estados Unidos, adiantou que já estamos mais conhecidos naquêle país e que, devido à grande afluência latina em Nova Orleans, não se sentia como estrangeiro naquela cidade.

Monumento da História

De autoria do sr. Athiê Cúri, a Comissão de Educação e Cultura aprovou projeto que concede o título de "Monumento da História Brasileira ao Município de São Vicente, Estado de São Paulo.

"A Angola que eu vi"

A Diretoria do Real Gabinete Português de Leitura proferirá em seu auditório, na Rua Luís de Camões, 30, às 20h30m do dia 26 do mês em curso, uma conferência pelo dr. Adalberto Pizarro Loureiro, jornalista que recentemente visitou o Ultramar Português. Presidirá a mesa de honra o embaixador de Portugal, sr. João de Deus Ramos.

HOMENAGEADA A AERONÁUTICA PELO JOCKEY CLUB

Desenrolou-se com brilho a homenagem de domingo último, no Hipódromo do Jóquei Clube Brasileiro à Aeronáutica. O flagrante acima é de quando o 1º secretário da sociedade, dr. João Pedro G. Vieira, fazia a saudação oficial. Na foto, à esquerda, o major-brigadeiro Benedito Fleury, e à direita, o major-brigadeiro João Mendes da Silva, o dr. Francisco Eduardo de Paula Machado, o ministro da Aeronáutica, major-brigadeiro Nélson L. Vanderlei e o dr. Guilherme Penteado.

MUNICÍPIOS

Servidores do interior licenciados

O sr. Antônio da Silva Plácido, respondendo pelo expediente do Serviço de Contrôle Médico, opinou, ontem, pela concessão de licença, para tratamento de saúde, aos seguintes servidores, lotados no interior fluminense: Antônio Augusto dos Reis Júnior (20) vinte dias a partir de 5-10; Antônia Ceci dite Vieira Bruno (20) vinte dias a partir de 9-10; Arlete Brás (15) quinze dias a partir de 17-9; Benvinda Pereira dos Santos (7) sete dias a partir de 7-10; Celina Faria de Araujo (4) quatro meses a partir de 17-8; Dalba Lima (20) vinte dias a partir de 21-9; Elza Peçanha de Morais (15) quinte dias a partir de 20-10; José Linhares (20) vinte dias a partir de 21-9; Joanita Linhares Arêas (5) cinco dias a partir de 13-10; José de Lima (30) trinta dias a partir de 19-10; Jane Maria dos Santos Cunha (30) trinta dias a partir de 24-8; Maria Teresa Petrile (5) cinco dias a partir de 5-10; Maria Eni Paes de Paula (20) vinte dias a partir de 12-10; Maria de Nazareth Ramos (20) vinte dias a partir de 1-10; Maria da Conceição Barreto Grain (10) dez dias a partir de 20-10; Maria Lurdes do Nascimento Furtado (10) dez dias a partir de 28-9; Marina de Melo Nogueira (10) dez dias a partir de 12-10; Mariza Carvalho das Flôres (12) doze dias a partir de 31-8; Maria Soneth Guimarães da Silveira (15) quinze dias a partir de 5-10; Neli Conceição Rosa (30) trinta dias a partir de 8-10; Olenka Rodrigues Macedo (15) quinze dias em prorrogação; Rizete de Sousa Sales (40) quarenta dias a partir de 19-10; Teresa Ferreira Ferola (30) trinta dias a partir de 19-10; Virgínia Cunha Ramos (60) sessenta dias a partir de 22-9; Vera Lúcia Caldas Cerdeira (15) quinze dias a partir de 6-10. (AFI)

Brígido na cadeira 36 da Academia Fluminense de Letras

NITERÓI — O ex-ministro da Educação, sr. Brígido Tinoco, será empossado hoje na cadeira n.º 36 da Academia Fluminense de Letras, em solenidade prevista para as 20,30 horas. O patrono do nôvo acadêmico é Raja Gabaglia.

Do programa a ser desenvolvido na sede da Academia (no edifício da Biblioteca Pública do RJ, na Praça da República) constam as seguintes partes: abertura da solenidade pelo acadêmico Alberto Tôrres; saudação, pelo acadêmico Marcos Almir Madeira; e, finalmente, a palavra do nôvo membro da AFL.

QUEM É

Além de professor, poeta e prosador, o sr. Brígido Tinoco exerceu uma intensa atividade pública fluminense, tendo sido prefeito de Niterói e deputado federal duas vêzes. Em 1961 atingiu o clímax de sua carreira política, quando foi escolhido ministro da Educação no govêrno Jânio Quadros.

Atualmente, o nôvo acadêmico da Academia Fluminense de Letras encontra-se afastado das atividades políticas. Dedica-se apenas à Cátedra na Faculdade de Direito da UFERJ e às funções de procurador da Justiça do Trabalho.

Costume procura bebidas falsificadas em bares e clubes

NITERÓI — A fiscalização nos bares, clubes e buates do Estado do Rio vai ser intensificada pela Delegacia de Costumes, visando a apurar denúncias de venda de bebidas falsificadas e "batizadas" A informação é do titular daquela Especializada, que declarou haver "fechado uma buate em Niterói, onde o uísque era falsificado e outras bebidas eram mescladas até com cachaça".

No tocante à forma de agir, adiantou que, partindo da suspeita, as garrafas contendo as bebidas serão apreendidas e enviadas a exame de laboratório. Se comprovada a falsificação ou a mesclagem, será instaurado inquérito criminal contra os infratores.

IV CENTENÁRIO

O titular da Costumes esclareceu que a veemência da campanha contra os comerciantes desonestos, objetiva, também, à disciplinação do comércio de bebidas, a fim de preservar o bom nome do Estado do Rio, sobretudo durante os festejos do IV Centenário da Guanabara, quando turistas de quase todos os países visitarão a terra fluminense.

Acrescentou que, entre outros, o produto que merecerá maior atenção dos policiais é uma determinada marca de Vermute substituído no seu próprio litro, por diversos tipos de vinhos e licores de baixo preço e qualidade inferior.

Tôrres vetou a criação da Fundação Roberto Silveira

NITERÓI — O governador Paulo Tôrres vetou totalmente, resolução da Assembléia Legislativa, autorizando o Poder Executivo a instituir a "Fundação Roberto Silveira", com a finalidade de prestar assistência aos estudantes fluminenses, proporcionando-lhes, na forma que vier a ser estabelecida nos seus Estatutos, ensino, casa, restaurante, colônia de férias, assistência médica e odontológica e outros benefícios gratuitamente ou mediante remuneração módica.

No caso em exame, afirma o chefe do Executivo fluminense, existem circunstâncias que desaconselham a aprovação da referida medida. A principal dessas, consiste na duplicidade de órgãos assistenciais, com a mesma finalidade, que se estabeleceria, pois o Estado já mantém, há vários anos, a "Casa do Estudante Fluminense", de idênticas e alevantados objetivos.

RECURSOS INCERTOS

Disse o general Paulo Tôrres, que a Fundação, não poderia contar, categòricamente, com os recursos que seriam englobados pelo patrimônio da entidade, pois, certamente, legados, doações, heranças jacentes, constituem fundos de natureza incerta e nem sempre realizados, com o que êsse nôvo órgão assistencial dependeria, necessàriamente, para subsistir, de dotações orçamentárias e créditos suplementares.

Acrescentou o chefe do Poder Executivo do Estado do Rio, que preferível seria, que os meios de que o Estado possa dispor para êsse fim, sejam canalizados para a instituição já existente, com regular funcionamento e muito bem conceituada, onde os mesmos poderão merecer melhor e imediata acolhida, razão pela qual ficou na contingência de vetar a resolução em causa, por considerá-la contrária ao interêsse público.

BOTAFOGO ANUNCIA RENOVAÇÃO E QUER BRITO

Flávio deu treino para levantar animo do Fla

Porque os jogadores se apresentaram bastante abatidos com a falta de sorte do time, que teve vários jogadores contundidos e ainda porque precisava testar Ananias e o ataque, Flávio Costa resolveu dar um coletivo na tarde de ontem.

Berico ficou aliviado quando recebeu do dr. Pinkwas Fitzman a notícia de que poderia atuar contra o América e que, para isto, deveria ficar quatro dias em repouso absoluto, fazendo tratamento de ultra-som, ondas-curtas e infra-vermelho.

Flávio entendeu

O treinador Flávio Costa esclareceu que uma série de contusões tiram o ânimo de qualquer jogador. Sentindo isto, resolveu dar um coletivo, completando o de ontem para dar maior confiança à equipe e para que todos saibam merecer o máximo de apoio do clube.

Ananias saiu-se bem no teste e vai jogar, enquanto que a linha tramou muito, mostrando não ter sofrido muito com a entrada de Amauri na ponta direita e Paulo Chôco como ponta-de-lança. O treinador, ainda se referindo a Berico, esclareceu que estava com bastante mêdo do craque ter que ficar afastado muito tempo, mas que depois da palavra do médico, se sentia mais tranqüilo.

O treino

Durante 30 minutos, os jogadores treinaram coletivamente, com os titulares ganhando dos aspirantes por 1 a 0, gol de Amauri. A equipe principal atuou com Marco Aurélio (Marcial jogou no arco reserva para apurar a forma), Murilo, Ditão, Ananias e Paulo Henrique; Carlinhos e Nelsinho; Amauri, Airton, Paulo Chôco e Osvaldo. Os craques, após o treinamento, foram para a concentração, e hoje pela manhã estarão fazendo individual, treinamento recreativo, preparando-se para o jôgo de amanhã contra o Canto do Rio.

O Botafogo decidiu ontem negociar difinitivamente a compra do zagueiro vascaíno Brito, tendo a Diretoria do clube autorizado o dirigente do futebol alvinegro, sr. Brandão Filho, a tratar do assunto, dentro de um preço considerado razoável, não querendo a direção botafoguense adiantar o teto para a compra, aguardando, antes, a proposta do Vasco.

"Rejuvenescer" é a palavra de ordem do Botafogo, principalmente rejuvenescer a linha de quatro zagueiros, podendo-se adiantar que o clube alvinegro quer formar já para janeiro, quando terá que enfrentar o Santos pela "Taça Brasil", essa linha constituída de Mura, Brito, Adevaldo e Dimas.

Brito

Apesar de vários entendimentos sôbre a compra de Brito, jamais o assunto subiu à consideração da diretoria, mas, ontem, esta resolveu, oficialmente, investir sôbre a aquisição do zagueiro vascaíno.

As conversações sôbre a compra de Brito ficarão a cargo do próprio vice-presidente Brandão Filho, admitindo-se que hoje o dirigente alvinegro manterá uma reunião com o sr. Antônio Soares Calçada, do Vasco, quando será solicitado o preço do "passe". do zagueiro.

"Estaca zero"

Os dirigentes botafoguenses afirmaram, ontem, que o "futebol do Botafogo vai começar da estaca zero. E as providências já estão sendo tomadas". Brito é o início, salientaram mais os dirigentes botafoguenses.

Ontem, os alvinegros realizaram apenas exercícios individuais. Hoje, será efetuado o coletivo, à tarde, visando ao jôgo de domingo, em Conselheiro Galvão, com o Madureira.

Brasil venceu USA: vôli

Em partida de volibol, o Brasil derrotou os Estados Unidos por 3x2, com parciais de 5/15, 11/15, 15/9, 15/6 e 15/9.

Nas finais pelo sétimo pôsto, a Iugoslávia venceu o Uruguai em basquete por 73x55. Os iugoslavos ganharam o primeiro tempo por 40x31.

A Hungria derrotou a Coréia por 3 x 2, no setor masculino, com parciais de 17x15, 6x15, 13x15, 15x8, 15x6). A Polônia derrotou a Romênia por 3 x 2, no volibol feminino.

PARA COMEÇAR

O Botafogo quer renovar todo o seu time, substituindo os veteranos por gente nova, alguns do próprio clube, e outros de fora. Brito abre a lista dos jogadores pretendidos, e o Botafogo anuncia que entrará em entendimentos imediatos com o Vasco para contratá-lo.

Evaldo está com mêdo de expor seu joelho

Mêdo — eis o que pensa o Departamento Médico do Fluminense, das queixas de Evaldo, uma vez que o jogador está clinicamente recuperado do joelho e ainda ontem fêz exercícios à parte.

Hoje, pela manhã, no entanto, quando da realização do apronto, é que o treinador terá oportunidade de verificar se o jogador poderá enfrentar o Bangu, tudo levando a crer que não haverá nenhum problema para que tal suceda.

Mesmo time

Antes de embarcar para o Paraná, de onde voltou, ontem, à noitinha, o treinador Tim, que na capital paranaense foi ser homenageado por uma emissora de TV, deixou claro que não fará qualquer alteração no time, não sendo verdadeiras as notícias do afastamento de Joaquinzinho.

Evaldo vai depender do treinamento de hoje e os jogadores se concentrarão logo após, devendo comparecer, amanhã, à tarde, ao Maracanã, para assistir à rodada dupla.

Ontem os jogadores, sob as ordens do preparador físico Orlando Moreira, fizeram individual e treinamento de dois toques.

Evaristo

A respeito da possível idéia de contratarem Evaristo para o Fluminense, dirigentes das Laranjeiras esclareceram que nada de positivo existe, e que apenas foi pensado o nome do jogador como possível refôrço. No entanto, para que alguma coisa pudesse ser concretizada, se faria necessário que o treinador desse sua afirmativa e que as negociações se realizassem oficialmente, e houvesse acôrdo. E ainda existe o problema de já estarem encerradas as inscrições para o returno do campeonato carioca.

Zizinho assume Canto do Rio e dirige time contra Fla

Com a saída de Jair Santana, que pediu demissão, solidário com os dirigentes que foram contra a mudança de local do jôgo contra o Flamengo, o Canto do Rio, ontem, à tarde, contratou Zizinho até o fim do ano, com salário mensal de Cr$ 200 mil, entre "luvas" e ordenados.

Zizinho será apresentado, hoje, aos jogadores e, amanhã, dirigirá a equipe contra o Flamengo, tendo declarado, ao aceitar a proposta do Canto do Rio, que sabe das dificuldades que encontrará, mas está disposto a ajudar o clube a se recuperar.

Jair sai

Após haver dirigido o treino individual, o técnico Jair Santana reuniu os jogadores no meio de campo, comunicou-lhes sua decisão de deixar o clube e se despediu de todos. Imediatamente, pediu demissão à diretoria, dizendo-se solidário com os dirigentes João Leroiz e Celmo Campos, que foram contra a transferência do local do jôgo com o Flamengo, que passou de Caio Martins para o Maracanã.

O presidente Antônio Bastos está dando uma versão diferente à saída dos dirigentes João Leroiz e Celmo Campos. Afirma o presidente cantorriense que êstes dirigentes organizaram uma chapa para combatê-lo na próxima eleição e que o candidato da oposição seria Celmo Campos que receberia o apoio de Leroiz. No entanto, diz que não os teme, nem as "ondas" que estão fazendo pois de propósito o presidente entregou-lhes o futebol para que saíam decisivamente, para mostrar a incapacidade dêstes elementos.

Jorge ainda tem dúvida no arco

Como persiste ainda uma dúvida na escalação do time americano, o mesmo só será escalado, momentos antes da partida de amanhã, contra o Olaria.

Jorge Vieira tem sua dúvida no arco, pois está entre Ari e Pompéia, recaindo sua preferência para Ari, agora pràticamente recuperado.

O time

Ontem pela manhã, os jogadores, sob o comando de Jorge Vieira, estiveram fazendo sauna e duchas na ACM. Em ônibus do clube, os jogadores foram levados à noite para a concentração da estrada Rio-Petrópolis, e hoje pela manhã estarão fazendo individual.

Enquanto isto, no campo do Andaraí, os aspirantes estarão fazendo individual. Caso se confirme a preferência de Jorge Vieira por Ari, o quadro vai atuar com a seguinte constituição: Ari, Luciano, Wilson Santos, Leônidas e Itamar; Carlos Pedro e João Carlos; Gilbert, Zézinho, Paulo Leão e Abel.

Braçadas & Remadas

O Flamengo comunicou-se ontem com os dirigentes da Federação Gaúcha de Remo participando que disputará a «Regata Internacional de Remo», que será realizada nas águas do rio Guaíba, no dia 6 de dezembro vindouro.

Nessa regata que anualmente se disputa em águas gaúchas, intervirão além de clubes brasileiros e argentinos também uruguaios e comenta-se que os peruanos teriam manifestado vontade de comparecer, mas tudo gira em tôrno do problema «despesa de passagens».

De ônibus

Podemos adiantar que a equipe rubro-negra viajará para a capital gaúcha no ônibus especial do clube — ônibus êsse que tem acomodações até para descanso de atletas, em beliche — levando não só os seus «cobras», mas remadores das classes de principiantes, novíssimos e juniors que estão no melhor nível técnico, visando isso um estímulo ao corpo de remadores do clube da Gávea, já com o objetivo no Campeonato Carioca de 1965, pois o dêste ano o Flamengo pràticamente está alijado, distanciado que está do líder Botafogo 53 pontos, faltando apenas duas regatas para o término do certame carioca.

Botafogo

É possível que o Botafogo — que vem ùltimamente comparecendo a tôdas as regatas interestaduais e que chegou a ir à Argentina — também venha concorrer nessa Regata Internacional dos gaúchos.

OLIMPÍADAS

Basquete joga última cartada, vôli venceu EE. UU. e futebol chega hoje

TÓQUIO (UPI-AP-DC) — Aguarda-se com expectativa entre os brasileiros a apresentação hoje do selecionado de basquetebol que lutará contra Pôrto Rico pela conquista da medalha de bronze correspondente ao terceiro lugar olímpico. O jôgo terá início às 18,30 horas, no Japão, ou seja, às 6,30 horas da manhã, no Rio.

Ainda pela rodada final do Torneio de Basquete jogarão as turmas invictas dos EUA e URSS, numa partida de sensação porque estará em jôgo a medalha de ouro, tratando-se de norte-americanos detêm desde 1948 e que os soviéticos desejam obter.

Brasil x Pôrto Rico

O selecionado brasileiro de basquete despede-se dos Jogos Olímpicos tentando a conquista da medalha de bronze (terceiro lugar) o que conseguirá desde que vença o quinteto de Pôrto Rico. O técnico Brito Cunha afirmou em Tóquio que o quadro tem condições teóricas para classificar-se em terceiro e que a derrota frente à União Soviética, decidida no último minuto, não abalou o moral dos brasileiros, que lutarão hoje com a mesma firmeza e decisão para a conquista de uma vitória expressiva. Ainda de acôrdo com o preparador brasileiro, o Brasil formará de saída com Vlamir, Amauri, Sucar, Rosa Branca e Edison, ficando na expectativa Vitor, Jair, Mosquito, Ubiratã (1.º substituto) Fritz, Edvar e Sérgio.

Futebol chega hoje

A seleção brasileira de futebol que disputou as Olimpíadas de Tóquio e que não logrou classificação, chegará esta manhã ao Rio, estando prevista para as 5,30 horas, não havendo, contudo, até o momento, qualquer confirmação a respeito, vindo de Tóquio, via São Francisco, nos Estados Unidos, viajando pela Pan-American, sob a chefia do sr. Ulmar Hagreaves e Abrahim Tebet, dirigentes da CBD.

No grupo que hoje chega ao Rio, viajam os jogadores Mura, Adevaldo, Zé Carlos, Caravetti, Riva e Zé Roberto, além de dois jogadores de water-pólo, que são Aladar Szabo e Nei Nogueira. O segundo grupo deixará Tóquio no sábado, todos pertencentes ao setor de futebol, tendo como chefe o médico Hilton Gosling.

Aida dos Santos

A atleta Aida dos Santos, que dentro da delegação brasileira foi a única que realmente se destacou, face às suas próprias condições, e que obteve um honroso 4.º lugar no salto em altura, viajará com o segundo grupo, deixando Tóquio amanhã, chegando ao Rio na segunda-feira, pela Pan-Americano, no vôo 517.

Ginástica

Vera Caslavska, da Tchecoslováquia, ganhou ontem a medalha de ouro da "Prova de Salto no Cavalo", na final da prova com aparelhos. A soviética Larisa Latynina e a alemã Birgit Radochla empataram no segundo lugar, não tendo sido outorgada medalha de bronze.

O japonês Takuji Hayata ganhou a medalha de ouro na prova de argolas. O segundo lugar pertenceu ao italiano Franco Menichelli e o terceiro lugar foi de Boris Ybakhlin, da Rússia. Mas o mesmo italiano Franco ganhou a medalha de ouro na ginástica interpretativa, totalizando 19.500 pontos.

A soviética Polona Astakhova repetiu sua atuação de Roma e voltou a ganhar a medalha de ouro da competição de barras assimétricas alta e baixa para damas. A loura soviética totalizou 13.332 pontos.

Em segundo lugar, classificou-se a húngara Katlyn Hakray, com 9.216 pontos, e em terceiro a soviética Larissa Latynina, com 19.199.

Ao entrar nas finais de ontem, a tcheca Vera Caslavska liderava a classificação com boa vantagem, mas, ontem, escaparam-se-lhes as mãos da barra alta e sofreu uma queda que lhe tirou tôda a possibilidade. Terminou em penúltimo lugar.

Judô

Na segunda divisão, na classe de médios, o brasileiro Lhofei Schiozawa, o argentino Rodolfo Perez ganharam a primeira eliminatória, mas foram vencidos na segunda prova e desclassificados.

Canoa

A Rússia ganhou três medalhas de ouro e a Suécia e Alemanha as outras duas, na final da prova das canoas que se realizou ontem no Lago Sagami. O sueco Tolf Peterson, de 20 anos de idade, ganhou a prova individual, no tempo de 3'37"13 centésimos de segundo.

Esgrima

A Itália derrotou a Argentina por 16 a 1, na prova inaugural da competição de sabre por equipes.

Ciclismo

O ciclista italiano Mário Zanin (mecânico de 24 anos de idade) ganhou a medalha de ouro da prova de estrada, cobrindo os 194,832 kms, em 4h 39'51"63 centésimos, na média de 41.770 kms por hora. A corrida teve início com 132 corredores, de 36 nações, sendo que a vitória de Mário foi obtida pela diferença de apenas 100 metros.

A Federação Atlética Internacional Amadora decidiu hoje, por 120 votos contra 96 aceitar como sócio plenário a instituição à Alemanha Oriental. Portanto, nos campeonatos atléticos que se disputarão em 1966, poderá participar com equipe própria. Nos jogos olímpicos, porém, terá de atuar em conjunto com a Alemanha Ocidental, integrando uma só equipe.

No campeonato europeu, a Alemanha Ocidental será designada simplesmente como Alemanha e a Zona Comunista receberá o nome de Alemanha Oriental.

Extras

Roubaram ontem — com o mastro e tudo — a bandeira do México que estava na parte fronteira aos dormitórios dos mexicanos na Vila Olímpica.

Os funcionários mexicanos disseram ontem que poderiam realizar em 1966 jogos olímpicos melhores que os de 1964 no Japão, mediante a simples solução de não ser tão estritos e fornecer melhor comida.

Prometeram menus variados para os atletas e facilidades de acesso nos estádios para as multidões de jornalistas que se espera.

Os mexicanos levam os jogos olímpicos a sério. Os observadores do Comitê Olímpico Mexicano vieram a esta Capital aprender a organizar os jogos, mas todos opinam que êles podem fazê-los melhor.

Evidentemente o gênio latino pode dar um toque diferente nos próximos jogos olímpicos de 1968, principalmente no que se refere a alojamento, jornalismo, turismo e alimentação.

Muita gente acredita que o México e os mexicanos são demasiadamente desorganizados para montar um programa tão complicado como o dos jogos olímpicos, mas nós acreditamos que é possível organizar algo melhor que o daqui e fazê-lo mais elásticos.

Atividades de hoje

03:00 GMT — Futebol (Alemanha-Rau, para 3. e 4. Lugares).

04:00 GMT — Judô (sem limite de categoria).

05:00 GMT — Basquetebol (sinais para 13., 14., 15. e 16. Lugares, entre Hungria-Canadá, e Coréia-Peru — finais para 9. 10. 11. e 12. Lugares, entre Austrália-Japão e México-Finlândia.

06:15 GMT — Hóquei (final, Paquistão-Índia).

07:30 GMT — Esgrima (final de sabre por equipes). Volibol (quatro partidas).

09:00 GMT — Ginástica (aparelhos individuais).

09:30 GMT — Basquetebol (finais entre EE.UU.-URSS e para 3. e 4. Lugares, entre Brasil e Pôrto Rico).

10:00 GMT — Pugilismo (finais de cada divisão).

Medalhas

Relação das medalhas ganhas até hoje nos Jogos Olímpicos. Há uma diferença nos totais, porque se concedem medalhas duplas em casos de empates, ouro, prata, bronze e total na ordem:

PAIS	O	P	B	T
Estados Unidos	34	26	28	88
União Soviética	23	21	33	77
Japão	12	7	7	22
Alemanha	9	18	16	43
Hungria	9	7	4	20
Itália	8	9	5	22
Austrália	6	2	8	16
Grã-Bretanha	4	12	1	17
Polônia	4	5	8	17
Checoslováquia	4	4	3	11
Bulgária	3	5	2	10
Nova Zelândia	3	0	2	5
Finlândia	3	0	1	4
Rumânia	2	4	6	12
Turquia	2	3	1	6
Suécia	2	2	4	8
Dinamarca	2	1	3	6
Iugoslávia	2	1	1	4
Bélgica	2	0	1	3
Holanda	1	4	4	9
Canadá	1	2	1	4
Etiópia	1	0	0	1
Bahamas	1	0	0	1
França	0	6	6	12
Suiça	0	6	1	3
Trinidad	0	1	2	3
Coréia	0	1	1	2
Tunísia	0	1	1	2
Cuba	0	1	0	1
Argentina	0	1	0	1
Irã	0	0	2	2
Ghana	0	0	1	1
Irlanda	0	0	1	1
Kenya	0	0	1	1
México	0	0	1	1
Nigéria	0	0	1	1
Uruguai	0	0	1	1
TOTAL	138	141	167	446

Paulo Borges melhora e poderá fazer teste

Até Paulo Borges poderá enfrentar o Fluminense, tais os bons resultados que o Departamento Médico do clube vem alcançando, o que ficou evidenciado na manhã de ontem, quando todos os jogadores que se apresentavam como problema no início da semana, deram mostras, na revisão médica, de estarem pràticamente recuperados, exceção observada apenas no ponteiro, que ainda sentia dôres na clavícula, mas sem a mesma intensidade.

Fidélis e Luís Alberto já não mais preocupam. O tornozêlo do primeiro e os músculos do segundo passaram nos testes a que foram submetidos. Quanto a Paulo Borges, seu estado geral é muito bom e, como jovem e forte, resistindo sempre muito bem às contusões, julga o médico Arnaldo Santiago que, até amanhã, o extrema poderá apresentar tais melhoras que o coloquem em condições de fazer um teste com bons resultados.

Retoques finais

Sabedor de que contra Tim terá de apresentar algo de realmente nôvo, porque o técnico tricolor conhece como a palma de suas mãos, técnica e tàticamente o time do Bangu, Martim vai exigir no apronto de hoje, em princípio marcado para as 9 horas na Vila Hípica, o máximo de atenção para que o sistema tático a ser empregado contra o Fluminense, terá muita coisa de nôvo.

No ataque, ao contrário do que chegou a ser divulgado em vistas de observações feitas no treino de anteontem, não haverá outra modificação senão a ditada pela provável ausência de Paulo Borges. Alacir, que venceu até mesmo a obstinada resistência do presidente Eurébio de Andrade, e Bianchini, completando-se o ataque com o jogador Vermelho, que, mesmo considerado dispensável por Martin, conduziu-se bem no treino anterior.

Para distrair a turma, Martin programou uma sessão cinematográfica para hoje à noite, na Vila Hípica, pois a concentração será iniciada logo após o apronto.

Portuguêsa começou a barrar veteranos

A Portuguêsa resolveu dar o grito da renovação e já no treino de hoje procederá a duas alterações no quadro, saindo os veteranos Sabará e Laerte, para dar lugar aos jovens Barbosinha e Inaldo. De veteranos ficarão apenas Décio Recaman no meio-campo e Edmur no ataque, para dosar a experiência com a juventude.

Tendo que enfrentar, domingo, o Campo Grande, no Italo Del Cima, o técnico Gentil Cardoso vai testar, hoje, no apronto, um ataque formado por três pontas-de-lança — Barbosinha, Inaldo e Edmur — e mais o extrema-esquerda Zé Carlos, esperando com esta medida dar maior agressividade ao quadro, e reencontrar o caminho do gol.

No campinho

O apronto de hoje será realizado ainda no campinho auxiliar, pois o gramado oficial do clube está sendo carinhosamente preparado para a inauguração oficial, programado para o dia 17 de dezembro, quando a Portuguêsa comemora seu 40º aniversário da fundação.

Para domingo, se no apronto os jogadores corresponderem ao que espera Gentil Cardoso, a Portuguêsa já tem seu quadro escalado. Deverá jogar com Vagner; Bruno, Djalma, Luisão e Tiño; Décio Receman e Mário Breves; Barbosinha, Inaldo, Edmur e Zé Carlos.

O goleiro Devito continuará na Regra-3 à espera de uma oportunidade para voltar ao time. Substituído por contusão, Devito vem aos poucos recuperando sua melhor forma, a ponto de entusiasmar os próprios dirigentes do clube.

Vasco faz balanço no time que volta gasto

Recém-chegados de uma excursão na qual realizaram nada menos de seis jogos a curto prazo, a ponto de desobedecer à lei das 72 horas de intervalo entre um e outro jôgo, atuando sábado e domingo último em Belém do Pará e Paramaribo, respectivamente, o Vasco vai amanhã à campo apenas para realizar individuais leves e exercícios recreativos e desintoxicantes, com os quais encerrará seus preparativos para o jôgo com o São Cristóvão.

O time para domingo só será escalado após a revisão médica, quando será conhecido o balanço trágico da excursão pelo Norte e Paramaribo. Os médicos Nicolau Simão e José Marcozzi vão examinar os jogadores que excursionaram e os que ficaram entregues aos treinos de Paulinho, e aos cuidados do Departamento Médico, entre os quais Da Silva, que já está plenamente recuperado.

Cotas fantasmas

Uma comunicação da chefia da delegação colocou em má situação os dirigentes do Vasco. Pelo relatório antecipado, os lucros da excursão não estão sendo como eram esperados, ao contrário do que fôra divulgado, de que o Vasco iria jogar com cotas fixas de .... Cr$ 2.500 mil, livres de quaisquer despesas.

O contrato de Da Silva, assinado a mais de 15 dias, continua sem registro na federação, guardado na gaveta do funcionário Hilton Santos a espera de que a delegação regresse, quando então o clube terá dinheiro suficiente para pagar os Cr$ 600 mil adiantados que o craque tem direito. Quanto a Brito, a situação continua na mesma, agravando-se com o fato de que se aproxima o término do contrato de Lorico, no próximo dia dois, e assim serão dois contratos elevados para renovação.

BASQUETE

FMB ainda não deu título ao Fla

1 — A direção técnica da F M B decidiu encaminhar ao auditor do TJD, dr. Paulo Teixeira Pinto, a súmula do jôgo Flamengo x São Cristóvão não realizado no dia 7 do corrente mês na quadra da Rua Figueira de Melo porque os dois clubes não compareceram. Quanto à súmula do jôgo realizado (no dia 10) e que resultou na vitória do Flamengo a FMB não o aprovou, aguardando o pronunciamento do seu órgão disciplinar.

2 — Não aprovado o jôgo Fla x São Cristóvão, fica adiada a proclamação do Flamengo como campeão carioca de basquete feminino. O clube rubro-negro, o maior prejudicado no caso, já está movimentando o seu setor jurídico para entrar em ação na próxima reunião do TJD, quando tentará provar a legitimidade do acôrdo estabelecido com o S. Cristóvão e consequente legalidade do jôgo realizado no dia 10.

3 — Treina hoje à noite no ginásio da EEFE o selecionado carioca feminino, preparando-se para o próximo certame nacional a realizar-se na cidade paranaense de Londrina.

MAURICIO

Xavier diz que sua demissão é fruto de imaginação fértil

— Desminto a minha demissão do cargo de vice-presidente de futebol do Fluminense, e não entendo por que inventaram tal coisa, acreditando que não passou de uma grande "barriga" do repórter que divulgou informação tão absurda — declarou o vice-presidente Wilson Xavier.

— Não tenho a menor idéia como surgiu o boato, mas como se trata do mesmo profissional que anda informando aos leitores uma porção de absurdos, tal como a saída de Antoninho e a contratação de Mazola, quero crer que ou o repórter está mal informado e desatualizado, ou então estão querendo fazer "onda" no clube, o que naturalmente não vai encontrar nenhuma repercussão — acrescentou o sr. Wilson Xavier.

Achei graça

— Quero que saibam que não levei a mal a informação errônea. Afinal de contas, pelo menos o jornalista foi gentil, afirmando que eu saía para tratar de assuntos particulares. Poderia arranjar uma briga ou outra qualquer coisa. No entanto, tal não se deu e isto é muito importante. O engraçado é que colocaram Benício Ferreira Filho no fogo e êle me telefonou de manhã, e demos boas gargalhadas. Os tricolores não precisam se preocupar. Nunca deixo nada no meio do caminho e não iria fazer isto com meu amigo Nélson. O resto fica por conta da imaginação de alguns repórteres, com propensão para escritores de mistério — concluiu Wilson Xavier.

Absurdo

O presidente Nélson Vaz Moreira declarou que tomou conhecimento da "demissão" do vice-presidente Wilson Xavier pelos jornais. Que também soube que havia convidado o sr. Benício Ferreira Filho para o cargo. Que não entendeu nada e como não é homem de dispor de tempo para jogar fora, nem comentou o assunto de tão ridículo que é.

NA RAIA MIUDA

Será realizado, domingo próximo, na Gávea, o Grande Prêmio Diana, que por sua importância e condições de chamada, pode ser considerado como um «Derby de Éguas».

— * —

Com o provável «forfait» da campeã gaúcha, Caucasiana, cujo poderio locomotor o turfista carioca iria presenciar pela primeira vez, a prova ficará a mercê de concorrentes já por nós conhecidas.

— * —

São Paulo enviou-nos apenas uma representante, que é, justamente, sua líder, Eloquencia (Prosper e Troth, por Donatello), que em sua única apresentação na Gávea, foi sòmente derrotada por sua companheira de farda, Edição, com a qual irá novamente medir fôrças.

— * —

Edição, que não correu o «Grande Criterium», por estar sendo poupada para o «Diana», provou, por mais de uma vez, ser até o momento e pelo menos até a milha, a melhor potranca de sua geração

Em sua última apresentação, a filha de Quiproquo, correndo contra os machos, foi segunda colocada para seu companheiro de Haras e irmão paterno, Corsican, que já havia, anteriormente, demonstrado suas qualidades, ao levantar o Grande Prêmio Ministério da Agricultura.

— * —

Egide é outra potranca de primeira linha, que poderia ter obtido melhor colocação e até mesmo ganho o «Grande Criterium», não fôsse tão prejudicada. É ganhadora clássica, e nome de alto gabarito não só entre as do seu sexo, como também entre os potros. Numa geração — e bem verdade — em que as potrancas são muito mais regulares, e porque não dizer, de mais categoria que os machos.

— * —

Embora o campo da prova seja bastante numeroso (e num clássico qualquer inscrição deve ser encarada com respeito, pois pressupõe uma aspiração clássica), queremos crer, que sòmente mais uma potranca tem chance elevada de vitória. Trata-se de Entica, uma filha de Alberigo e Ranis, por King Salmon, que não só por sua raça, como pelas melhoras que vem obtendo, poderá perfeitamente ser a vencedora do «Diana» de 64, sem que tal fato constitua surprêsa maior para o verdadeiro turfista, aquêle que sabe o valor e a influência que têm pais clássicos, na produção de um nôvo ganhador clássico.

J. Julião não chegou a exigir Dragueur no exercício de 78"2Z5

Dragueur reaparece na reunião de amanhã no Hipódromo da Gávea, no 6.º páreo do programa com exercício de 1.200 metros em 78"2/5, inteiramente à vontade demonstrando boa forma técnica, na condução do jóquei J Julião, que não chegou a exigi-lo em parte alguma do percurso.

Bewitched realizou outro bom exercício para o mesmo programa, pois chegou agarrado com Entica — inscrita no G. P. "Diana" — em 138"3/5 a volta fechada, com os últimos 1.600 metros em 106", na direção de P Coelho enquanto a potranca tinha em seu dorso o jóquei Daniel Neto.

Decani

Decani (I. Sousa) os 1.200 em 78", com facilidade em floreio todo por igual. Dharma (F. (F. Maia) chegou agarrada com Efira (M. Silva) em 90"3/5 — os 1.400. Desasa (J. Ramos) aumentou para 94"3/5, com sobra. Tacema (A. Machado) desta feita trabalhou bem melhor, assinalando 86" os 1.300, partindo muito apressada e esmorecendo um pouco nos metros finais. Montemusa (A. Ramos) deixou muito boa impressão nesta passada de 78" os 1.200 metros.

Inara

Inara (J. Corrêa) os 1.200 em 78", com grande facilidade e sempre pelo miolo da raia. Iara. J. Negrello) aumentou para 78"4/5, um pouco ajustada. Etiene (A. Machado) na última semana, assinalou para os 1.300 a marca de 87", muito contida pelo seu jóquei e pelo centro da pista. Truly (A. Ricardo) marcou o quilômetro em 66", muito contida. Ana Lúcia (J. Negrello) os 1.200 em 79"2/5, com reservas.

Estheta

Estreta (M. Silva) levou a melhor sôbre Estragon (I. Oliveira) em 91"2/5 os 1.400. Arkeqan (J. Machado) dando alguma vantagem a um desconhecido dominou-o com alguma felicidade em 97"1/5 os 1.500. Episódio (J. Julião) vindo da milha, assinalou 101" para os 1.500, com algumas reservas e quase pela cêrca externa. Plebiscito (O. Cardoso) deu um galope de saída de 109" à milha. Foi um floreio muito por igual, pois o animal partiu e chegou na mesma toada.

Ardenza

Ardenza (A Barroso) vindo por fora, não conseguiu dominar a Amilcar's Dilemma (A. Ramos) em 105"2/5 a milha, La Française (D. Neto) finalizou os 1.300 em 90"2/5 muito à vontade. Empenhada (F. Esteves) a milha em 109", muito contida e Janitza (J. Corrêa) partindo um pouco apressada e no final deixando vir, finalizou os 1.500 em 100", com facilidade.

Qualopa

Qualopa (J. Portilho) não floreou de todo mal trazendo 99"3/5 para os 1.500, com reservas. Onça (J. Portilho) da um carreirão de 111" a milha, Grey All (S. M. Cruz) a milha em 106", algo apurada de início e decaindo um pouco no ajuste final. Springlight (A. Costa) levou a melhor sôbre Raffinha (P. Fontoura) em 100" para os 1.500 metros.

Dragueur

Draguer (J. Julião) os 1.200 em 78", a moda da casa. Dag (J. Corrêa) dominou com grande facilidade a Arguapa (J. Oliveira) em 77"2/5 os 1.200, Jadil (J. Machado) chegou pela cêrca externa em 84"3/5 a 1.300, de galope largo. Evreux (H. Vasconcelos) dominou do passagem ao competidor Sucre D'Orge (S. Gomes) em 90" os 1.400. Despacho (N. Lima)) aumentou para 93", muito à vontade. Trovão (J. Portilho) a volta fechada em 142", com 109" a milha, muito fácil.

Bewitched

Bewitched (P. Coelho) chegou agarrado com Entica (D. Neto) em 138"3/5 a volta e com 106" a milha final. J. I. (A. Hodecker) aumentou para 147", com 114"2/5 a milha, de galopinho. Vallauris (J. Portilho) melhorou para 139" com 105", dominando com grande facilidade a Dugdel (L. Carvalho) que o aguardava os últimos 1.200 metros. Homel (H. Vasconcelos) a milha em 106", com sobras. Sério (J. Marinho) a volta fechada em 143" com 109", muito à vontade e sempre pelo centro da raia. D.C-8 (C. R. Carvalho) aumentou para 146", com 112"2/5 a derradeira milha, somente foi ajustado nos últimos o finalizou correndo muito, mas somente foi ajustado nos últimos duzentos metros e Índio Jarí (O. Cardoso) nada mais fêz do que confirmar o seu último floreio, trazendo a marca de 139"2/5 a volta, e 107" a milha, correndo bem nos metros finais.

Major Orion

Major Orion (R. A. Pinto) finalizou os 1.400 em 94" com alguma facilidade, Tony (L. Carlos) a milha em 109"2/5, de galopinho. Pai Pai (O. Ricardo) dominou com grande facilidade ao competidor Labourert (A. Portilho) em 101" os 1.500. Lord Pingüim (J. Santos) a milha em 112", sòmente fêz correr nos últimos oitocentos metros e assim mesmo chegou de aglopé ao vencedor.

Tornelo (C. Morgado) em progressos, assinalou 99"2/5 os 1.500. Danielito (A. Santos) que sòmente corre muito nas matinais, trouxe 92"2/5 os 1.400, com alguma facilidade e pelo centro da pista.

Ocar Way

Ocar Way (A. Dornelles) desta feita não trabalha para relógio e sim deu um carreirão de 67"2/5 para o quilômetro. Que Dilema (C. Morgado) ao lado de Tawny (A. Santos) assinalou 77" para os 1.200, sendo que êste fêz o percurso sempre pela cêrca externa e sòmente dominou nos últimos metros. Le Galion (A. Ricardo) manheirando um pouco e seu pilôto castigando-o trouxe 78"2/5 os 1.200 metros.

Dragueur, Tacema e Bewitched retornam repinicando amanhã

Três animais, Tacema, Dragueur e Bewitched reaparecem na reunião de amanhã, com boas possibilidades de êxito, porque estão bem trabalhados e em turma do seu inteiro agrado. Para a corrida de domingo, na Gávea, o treinador Ernâni de Freitas vai lançar Bom Tom e Codajás, e conta com os dois para marcar pontos decisivos na estatística.

Dragueur foi inscrito nos 1.300 metros do 6.º páreo, e tem para êsse compromisso um floreio de 1.200 metros em 78"2/5, inteiramente à vontade, sem ser exigido em parte alguma do percurso, por J. Julião. O filho de Dragon Blanc, tido em boa conta por seus responsáveis, não é apresentado em público desde o mês de maio, quando entrou descolocado no páreo vencido pelo companheiro Devon, seguido de Debuxo e Tarpicon.

No apronto de ontem, Dragueur com Manuel Silva em seu dorso, voltou a impressionar vivamente aos observadores, com uma passada nos 700 metros em 44"2/5, quando arrematou com excelente disposição.

Melhor que a turma

Bewitched é outro que retorna com sérias pretensões à vitória, no 7º páreo, em 2.200 metros, principalmente depois do exercício mais forte da semana, quando chegou agarrado com a potranca Entica, com 138"3/5 para a volta fechada e 106" na derradeira milha, na direção de P. Coelho, enquanto a potranca era conduzida por Daniel Neto. O descendente de Manguari embora não corra há dois meses, é um animal reconhecidamente valente e deve chegar entre os primeiros, na reta de chegada, em corrida normal.

Há muita fé

Tacoma, o terceiro reaparecimento do programa, volta como artigo de muita fé por perto de seus responsáveis, com um bom exercício de 1.300 metros em 86", cravados, em que partiu muito apressada, para esmorecer um pouco no final. Ontem, não aprontou para tempo, limitando-se a um galope na pista, mais para encerrar os preparativos, do que pròpriamente o registro de marcas. Em sua última apresentação, a defensora do Stud Mexicano foi a quinta colocada para Faraó do Sul, Joelle e Samira, mas agora a turma está bem mais dentro de seus recursos.

Bom Tom e Codajáz

Bom Tom na reunião de domingo, volta bem movido, com exercício de 1.200 metros em 77", justos, sem ser obrigado em parte alguma do percurso. O parelheiro costuma correr o dôbro quando reaparece e pode ganhar com surprêsa. O seu companheiro de coudelaria, Codajaz, é conhecido gramático, e tem 78" nos 1.200 metros, com muita facilidade, mas, embora a sua fora seja muito boa, dependerá bastante do estado da raia, pois na areia sofre violento rebate.

SÓ NO FLOREIO

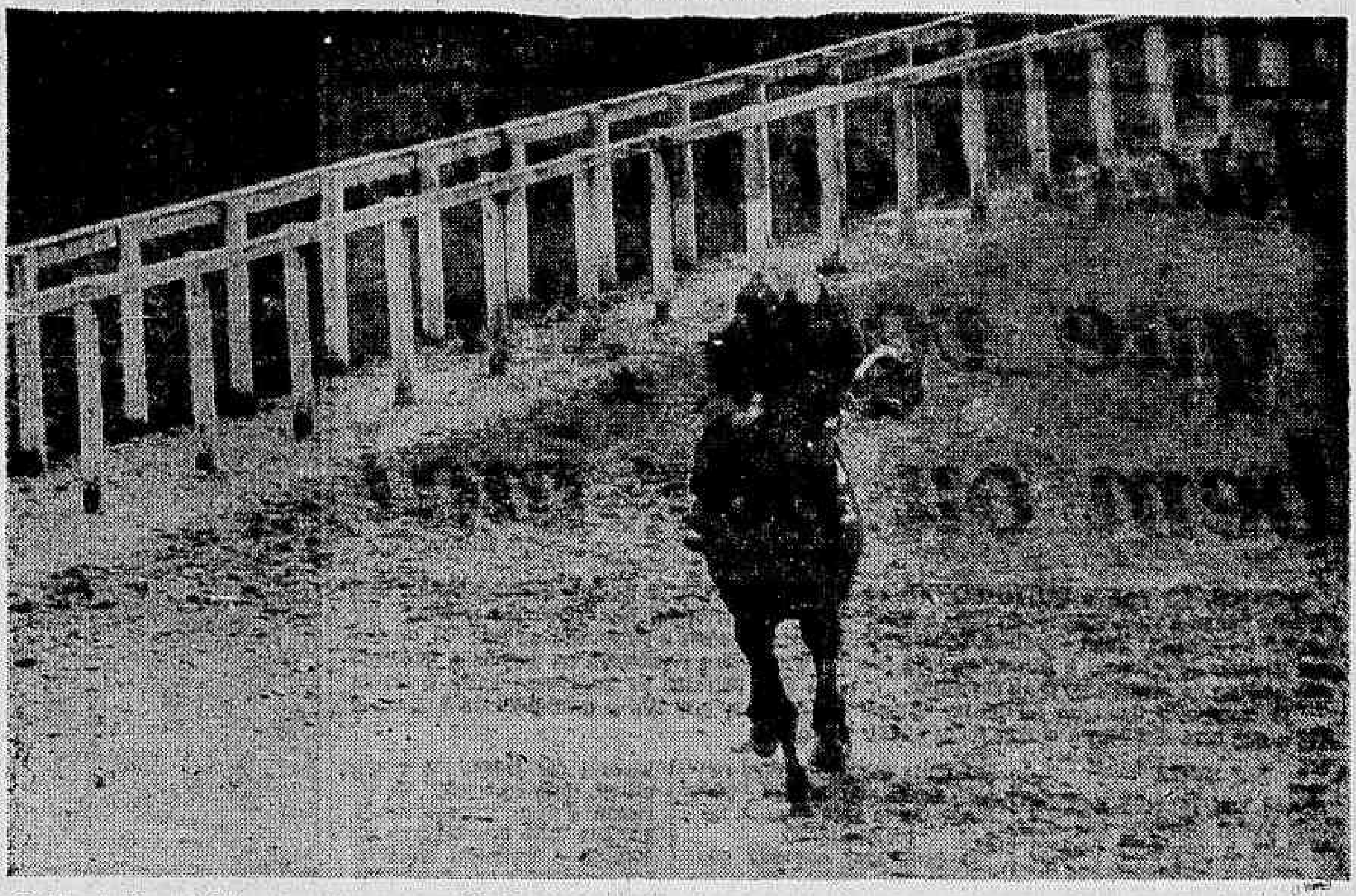

O jóquei Manuel Silva aprontou na manhã de ontem vários parelheiros para a reunião de amanhã, na Gávea. O bridão pernambucano está com boas montarias para o fim de semana, principalmente a de Dragueur.

Dictis aprontou 35"3 na reta oposta: galope

Nenhuma promessa de terreno sêco para as corridas de amanhã e domingo, na Gávea. O tempo ainda conspira contra a volta de boas pistas e na areia úmida, ontem, foram realizados os apronto para a sabatina, tendo sido registrados bons finais e marcas animadoras.

O arenático Dictis, que mereceu a preferência de Bequinho, descontou o seu apronto na reta oposta, onde as marcas perdem bastante em expressão. Mas a passada do nacional agradou, pois enfrentou contido o percurso e terminou em 35 e três quintos, mostrando estar pronto para garantir no marcador a presença da chave um, do páreo final de amanhã.

Outras marcas

Para melhor orientação dos leitores, passamos à divulgação dos apronto para a sabatina:

1º PAREO
Sweetness, J. Baffica .. 600 em 38"
Dharma, M. Silva ..... 600 em 38"2/5
Desasa, L. Carvalho ..... 600 em 38"
2º PAREO
Inara, J. Corrêa ...... 600 em 39"
Iara, A. Reis ...... 600 em 37"
Ana Lúcia J. Negrello 600 em 38"
3º PAREO
Titular, J. Portilho .. 800 em 50"2/5
Arkepan, J. Machado . 800 em 55"2/5
Episódio, J. Julião .. 700 em 48"
Plebiscito, O. Cardoso . 700 em 46"4/5
4º PAREO
Ardenza, A. Barroso . 600 em 39"2/5
La Française, D. Netto . 600 em 42"2/5
Empeñada, F. Esteves . 600 em 41"
Janitza, J. Corrêa .... 600 em 37"
5º PAREO
Qualopa, J. Portilho .. 700 em 46"3/5
La Verité, D. P. Silva 360 em 23"
Ofensa, A. Ramos ..... 600 em 39"
Grey-All, S. M. Cruz .. 700 em 47"
6º PAREO
Dragueur, M. Silva .. 700 em 44"2/5
Dag, D. Netto ...... 600 em 45"
Jadil, J. Machado .... 600 em 36"2/5
Le Cuisinier, S. Silva 700 em 43"3/5
Prefix, J. Portilho ... 800 em 55"
Trovão, J. Baffica .. 800 em 52"2/5
7º PAREO
J. I., A. Hodecker .. 800 em 53"3/5
I. Jari, O. Cardoso ...100 em 68"
Homel, P. Fontoura .. 800 em 52"
Oldan, A. M. Caminha 700 em 47"
Itaroguam C. Morgado 600 em 38"3/5
8º PAREO
M. Orion, C. Morgado .. 700 em 45"
S. D'Orge, J. Negrello 700 em 46"3/5
Pai-Pai, A. Ricardo .. 800 em 51"3/5
L. Pinguin, O. Cardoso 800 em 51"2/5
Tornelo, J. Portilho .. 800 em 50"
Danielito, A. Santos .. 800 em 51"
9º PAREO
Dictis, M. Silva (Reta oposta) ..... 600 em 35"3/5
Resgate, A. Portilho .. 700 em 46"
Redoxan, P. Alves .... 600 em 37"2/5
Tawny, A. Santos .... 600 em 39"

Sábado na Gávea

1º Páreo — Às 13,50 horas — 1.300 metros — Cr$ 500.000,00
1—1 Sweetness, J. Baffica 2 52
2—2 Decani, J. Portilho 1 58
3—3 Dharma, M. Silva 3 54
4 Desasa, L. Carvalho 5 52
4—5 Tacema, J. Machado 6 52
6 Montemusa, A. Ramos .. 1 52

2º Páreo — Às 14,20 horas — 1.300 metros — Cr$ 500.000,00
1—1 P. Harbor, M. Niclevisck 6 57
2—2 Inara, J. Corrêa 2 55
3 Iara, A. Reis 4 57
3—4 Beriozka, A. Portilho .. 5 57
5 Etiene, A. Ramos 3 57
4—6 Episódio, J. Julião 1 55
7 Ana Lúcia, J. Negrello .. 1 57

3º Páreo — Às 14,50 horas — 1.600 metros — Cr$ 600.000,00
1—1 Estheta, M. Silva 5 56
2—2 Titular, J. Portilho 6 56
3 Estádio, C. A. Sousa 4 56
3—4 Arkepan, J. Machado 3 56
5 Ellicott, F. Alves 2 56
4—6 Empeñada, F. Esteves 1 56
7 Plebiscito, O. Cardoso .. 8 56

4º Páreo — Às 15,20 horas — 1.600 metros — Cr$ 600.000,00
1—1 Ardenza, A. Barroso 6 56
2 Cantarola, N. Corrêa 5 56
2—3 La Française, D. Netto 7 56
4 Eslinga, O. Cardoso 4 56
3—5 Eslovênia, F. Alves 8 56
6 Empeñada, F. Esteves 3 56
4—7 Janitza, J. Corrêa 5 56
8 Unfair, N. correrá ..... * 56

5º Páreo — Às 15,50 horas — 1.600 metros — Cr$ 400.000,00
1—1 Qualopa, J. Portilho 5 58
2 Onça, O. Cardoso 3 54
2—3 La Verité, D. P. Silva .. 1 54
4 Pelmar, L. Santos 4 54
3—5 Ofensa, A. Ramos 6 54
6 Grey-All, S. M. Cruz .. 2 58
7 Springlight, F. Menezes .. 7 54
4—8 Chuva, A. Santos 8 56
9 Aracena, N. correrá ..... * 56
" P. Pura, C. Morgado ..... * 56

6º Páreo — Às 16,25 horas — 1.300 metros — Cr$ 500.000,00
1—1 Dragueur, M. Silva ..... 5 56?
2 Dag, D. Netto ..... * 52
2—3 Jadil, J. Machado 6 56
4 Le Cuisinier, S. Silva .. 1 52
3—5 Evreux, A. Barroso 4 52
6 Despacho, L. Carvalho .. * 52
4—7 Prefix, J. Portilho 3 52
" Trovão, J. Baffica 2 52

7º Páreo — Às 17,00 horas — 2.200 metros — Cr$ 480.000,00 — (Betting)
1—1 Bewitched, D. Netto ..... * 56
2 J. I., A. Hodecker 1 54
2—3 Vallaurs, J. Portilho ..... * 54
4 I. Jarí, O. Cardoso 4 56
3—6 Homel, P. Fontoura ..... * 56
7 Oldan, A. M. Caminha ..... * 54
4—8 Sério, J. Marinho ..... * 54
9 DC-8, C. R. Carvalho 2 56
10 Itaroguam C. Morgado .. 3 54

8º Páreo — Às 17,35 horas — 1.600 metros — Cr$ 400.000,00 — (Betting)
1—1 M. Orion, C. Morgado 2 54
2 S. D'orge, J. Negrello .. * 56
2—3 Tony, A. Barroso ..... * 58
4 Pai-Pai, A. Ricardo ..... * 54
3—5 L. Pinguin, O. Cardoso .. 1 58
6 Paiquerê, C. A. Sousa .. * 54
4—7 Tornelo, J. Portilho ..... * 56
8 Danielito, A. Santos 3 54

9º Páreo — Às 18,10 horas — 1.200 metros — Cr$ 500.000,00 — (Betting)
1—1 Ocar-Way A. Dorneles .. * 57
2 Dictis, M. Silva 4 57
2—3 Resgate, A. Portilho 7 57
4 J. Bond, M. Henrique .. 6 53
3—5 Que Dilema!, C. Morgado 5 57
6 Halmito, C. A. Sousa .. 3 57
4—7 Redoxan, P. Alves ..... * 57
8 Tawny, A. Santos 2 57
9 Le Galion, P. Lima 1 57

Resultados de ontem: Hipódromo da Gávea

Na raia de areia, ainda anormal, foram desdobrados sete páreos na noite de ontem, na Gávea, tendo sido os seguintes os resultados técnicos:

1º PÁREO em 1.200m
1º Notário, A. Machado
2º D. Karadagian, M. Andrade
3º Meu Amigo, F. Pereira Fº
Vencedor (7) 27,00; Dupla (34) 34,00; Placês: 1º (7) — 11,00; 2º (11) 11,00; 3º (1) 11,00. Tempo: 774/5.
Não correram: Oaks n. 2, Extend n. 8, Satélite e Sem Rival, ambos n. 12, defendido por És Não És.

2º PÁREO em 1.300m
1º Meu Neguinho, P. Alves
2º Real Constant, J. Portilho
3º Arrivederci, N. Lima.
Vencedor (10) 58,00; Dupla (24) 32,00; Placês. 1º (10) 22,00; 2º (3) 13,00; 3º (5) 20,00. Tempo: 852/5.

3º PÁREO em 1.600m
1º Reine, O. Cardoso
2º Los Prados, F. Estêves
Vencedo (2) 63,00; Dupla (11) 54,00; Placês: 1º (2) 29,00; 2º (1) 14,00. Tempo: 103 4/5.
Não correram: Terwal n. 6, Montecatini n. 7 e Confete Azul n. 10.

4º PÁREO em 1.300m
1º Funny King, J. Portilho
2º Bomarbelo, S. Cruz
3º Agrado, P. Alves.
Vencedor (1) 18,00; Dupla (12) 47,00; Placês: 1º (1) 11,00; 2º (3) 19,00; 3º (10) 13.00. Tempo: 83 3/5.
Não correu: Hawick n. 9.

5º PÁREO em 1.300m
1º Vorgábulo, A. Barroso
2º Palms, A. M. Caminha
3º Crai, A. Machado.
Vencedor (1) 20,00; Dupla (12) 45,00; Placês: 1º (1) 12,00; 2º (4) 16,00; 3º (3) 57,00. Tempo: 83 4/5.

6º PÁREO em 1.200m
1º Aratirim, J. Bafica
2º Pampilho, P. Alves
3º Purus, J. Negrelo.
Vencedor (10) 30,00; Dupla (44) 61,00; Placês: 1º (10) 20,00; 2º (12) 22,00; 3º (9) 31,00. Tempo: 75 2/5.

7º PÁREO em 1.300m
1º Bedel, A. Santos
2º Hiléu, N. Lima
3º Monteimperial, A. Ramos.
Vencedor (1) 23,00; Dupla (13) 46,00; Placês: 1º (1) 13,00; 2º (9) 20,00; 3º (5) 15,00. Tempo: 83.

Movimento geral de apostas: Cr$ 158.524.860,00.

"Diana" começou em 1904

O Grande Prêmio Diana, marcado para domingo, na Gávea, em 2.000 metros e dotação de Cr$ 4 milhões, para potrancas nacionais de 2 anos, foi iniciada em 1904, na distância de 1.700 metros e prêmio de um conto de réis, vencendo Perichole, montada pelo Lourenço Alcoba Júnior, seguida de Obelisque e Bread Winner, no tempo de 116". Três anos depois voltou a ser realizado em 2.000 metros, com a dotação melhorada para 2 contos e aí ganhou Britânia, também com Lourenço Alcoba Júnior, no tempo de 136"4/5. Virago, La Princesse d'Orange Dina, Veneza, Maravilha, Vesuviene e várias outras boas éguas venceram o "Diana" em São Francisco Xavier.

Na Gávea, em 1926, a primeira a ganhar foi Brasileira, guiada por J. Salfatte e no Hipódromo Brasileiro, as vencedoras recentes foram:

1957 — Uja, J. Portilho
1958 — Turqueza, M. Silva
1959 — Emocion, F. Irigoyen
1960 — Valence, M. Silva
1961 — Althéa, M. Silva
1962 — Hansita, P. Vaz
1963 — Diese, A. Santos

EM QUALQUER PRADO

O jóquei José Portilho atuou na noite de quarta-feira, em São Vicente e obteve duas vitórias por intermédio de Tote (foto) e Fantomas.

Domingo na Gávea

1º Páreo — Às 15,30 horas — 1.200 metros — Cr$ 300.00,00 — (AREIA)
Ks.
1—1 Rover, A. Santos 2 54
2—2 Movençal, A. Ricardo .. 4 56
3 R. Orion, J. Portilho .... * 56
3—4 Q. Boy, J. Machado 3 54
5 Guango, F. P. Filho .... * 50
4—6 Bom-Tom, M. Silva 1 58
" Brumado, I. Oliveira 5 50

2º Páreo — Às 14,20 horas — 1.000 metros — Cr$ 500.000,00
1—1 M Cunhã, A. M. Caminha * 57
" S. Legenda, J. Barros 5 57
2 Oguella, F. Menezes 10 57
2—3 Decimal, D. P. Silva 2 57
4 Sary, D. Moreira 1 57
5 Armadilha, A. Ricardo .. 4 57
3—6 Jubilation, J. Portilho 6 57
7 Fazuma, A. Barroso 9 57
8 Havoline, F. Esteves 3 57
4—9 Tia Lila, L. Santos 11 57
10 Helna D. Moreno 8 57
11 Rosaflor, A. Reis 7 57

3º Páreo — Às 14,50 horas — 1.200 metros — Cr$ 600.000,00
1—1 E. Brasas, F. P. Filho .. * 56
2 B. Principe, O. Cardoso . 4 56
2—3 Edjele, M. Silva 8 56
" Extra Dry, F. Maia 5 56
3—4 Zut P. Fontoura 1 56
5 Estape, N. correrá 7 56
6 Obvio, J. Negrello 6 56
4—7 R. Caparty, A. Ramos .. 3 56
8 Escaleno, J. Corrêa 9 56
9 Veneziano D Moreira .. 2 56

4º Páreo — Às 15,20 horas — 1.200 metros — Cr$ 600.000,00
1—1 Escôlha, J. Portilho 2 56
" Eulalia, J. Baffica 7 56
" Engra, A. Santos 12 56
" Ego, J. Marchant 11 56
2—2 C. Love, A. Ramos 10 56
3 Fragola, F. P. Filho 13 56
4 Ana Maria, J. Negrello .. 1 56
5 Kermor, P. Alves 8 56
3—6 Salomé, A. Barroso 15 56
7 La Première, J. Fagundes 17 56
8 M. Noiva O. Cardoso 9 56
9 Oban, Fº Esteves 3 56
4—10 Elvas, J. Machado 5 56
11 G. Charm, A. Ricardo .. 16 56
12 F. Alixia, J. Tinoco 14 56
13 B. Luiza I. Oliveira 4 56
" Brasileira, P. Labre 6 56

5º Páreo — Às 15,55 horas — 2.000 metros — Cr$ 4.000.000,00 — Grande Prêmio DIANA — Clássico
1—1 Eloqüência, J. Marchant . 12 56
" Edição, J. Corrêa 6 58
" Elora, C. R. Carvalho .. 4 56
2—2 Enid, M. Silva 2 56
" Ethel J. Machado 7 56
3 Legalitée, O. Cardoso 9 56
3—4 Egide, L. Acuna 5 56
5 C. Lune L. P. Silva 10 56
6 Luena, J. Portilho 8 56
4—7 Caucasiana, A. Ricardo .. 11 56
8 Entica, D. Netto 1 56
9 Eslinga, P. Alves 3 56

6º Páreo — Às 16,30 horas — 1.200 metros — Cr$ 400.000,00
1—1 Captor, A. Santos 6 56
" Cadmo, J. Corrêa 5 56
2—2 Snowman, J. Machado .. 3 54
3 Comanchera I. Sousa ... 7 54
3—4 Gramado, S. Silva 4 54
5 Codajaz, M. Silva 8 60
6 Pinheiral E. Fraga 1 52
4—7 Pandanus, A. Ricardo .. * 54
8 P Valente, F. P. Filho .. * 52
" L Quica, J. Baffica 2 52

7º Páreo — Às 17,05 horas — 1.600 metros — Cr$ 500.000,00 — (Betting)
1—1 Alfredo, A. Ricardo 2 57
" Quatião, A. Barroso .... * 57
2 Ice O. Cardoso 7 53
2—3 Tourist, J. Machado 9 57
4 Macon, F. Maia 6 57
5 S. Ouro, D. Moreno 11 57
3—6 Platter, C. Morgado 8 57
7 Araguari, J. Negrello 5 57
8 Aramacho, A. Azevedo .. 3 57
4—9 El Galopeador, D. P. Silva 4 57
10 Fenix, M. Silva 1 57
11 Ourofan, A. Ramos 10 57

8º Páreo — Às 17,40 horas — 1.300 metros — Cr$ 300.000,00 — (Areia) — (Betting)
1—1 Orangine, M. Niclevisck . 4 56
2 Mahendra S. M. Cruz .. 3 58
3 Blondie, A. Hodecker ... 7 54
2—4 Soirée, O. Cardoso 2 58
5 L. Plava F. Menezes .... * 56
6 Meridiana, S. Silva 5 54
3—7 Judy, J. Machado ...... * 56
8 Espanhola, J. Ramos .... * 58
9 Sindicada, J. Negrello .. 9 56
4—10 Bela Boa, M. Silva 8 58
11 Hoirié, J. M. Santos 10 54
12 Q. Guapal, M. Andrade .. 6 52
13 Fonteca, A. Nery 1 52

9º Páreo — Às 18,15 horas — 1.200 Metros — Cr$ 400.000/00 — (Areia) — (Betting)
1—1 Silhouette, J. Machado . 9 54
2 América, J. Portilho 3 54
2—3 Azaléa C. Morgado 7 54
4 Skindô, I. Amaral 1 56
5 Gralha, F. Esteves 5 56
3—6 Guadalupe, M. Silva .... * 56
" Sky, A. Ramos .... * 52
7 Mignonette, P. Fontoura . 2 54
4—8 Ana, Bata, O. Cardoso .. 6 54
9 Montelê, M. Andrade 4 54
10 Fugidia P. Alves 8 54

Doretta (com Legui) volta dando 'banho'

A égua argentina Doretta, que não corria desde a sua exibição vitoriosa e flamante no G. P. "25 de Maio", assinalou com um desempenho frontalmente oposto a sua reaparição nas pistas, disputando recentemente o Clássico "Criadores", na pista de grama do Hipódromo de San Isidro, em Buenos Aires.

O triunfo coube à potranca Lady Silver, uma filha de Sideral e Balaustra, irmã materna do fabuloso craque Banderin, que ainda detém o recorde dos 3.500 metros, com 147"4/5 para a milha e meia, sob a condução de Rodolfo L. Zapato.

Favorita e com Legui

Doretta, face ao êxito no "25 de Mayo", e também em razão de contar com a direção do veterano Irineo Leguisamo, foi a grande favorita da prova em referência, vencendo .... 1.084.850 "boletos" em um total de 2.220.025. Chegou longe da ganhadora separada meio corpo apenas de Fantasista, que deixou em quarto Argentaria, seguindo-se Venturanza e Mimi Pinson, esta a companheira de Doreta, na carreira.

Marcha do Turfe

1 — O quiproquó das cocheiras entre o Jóquei Clube e o sr. Otávio Guerrero, foi resolvido na manhã de ontem, com a transferência da cavalhada do Stud Alpina para uma parte do Stud de Alcides Morales, saindo o treinador Carlos Ivã Pereira Nunes para Sabatino D'Amore. Diante disto, os animais do Stud 20 de Janeiro, do Comendador João Jabour, já estão alojados na Vila Lagoa número 10.

2 — O diretor do Hipódromo que havia suspendido o treinador Rubens Carrapito por trinta dias, por indisciplina, mandou um memorando à Comissão de Corridas, pedindo o cancelamento da penalidade.

3 — Chegou para o treinador Válter Allano, o potro Rei Davi, de criação do Haras Valente.

4 — O líder dos jóqueis cariocas, José Portilho, apresentou-se no programa de quarta-feira à noite, em São Vicente, obteve duas vitórias por intermédio de Tote no 2.º páreo e Fantomas no 5.º, e formando a dupla com Quererê no G. P. Santos Dumont.

5 — Os resultados completos da reunião, que teve um movimento de apostas de .... Cr$ 20.319.170,00, foram os seguintes: Bardhal, A. Carabajal (41,00); Tote, J. Portilho (18,00); Morretes, J. Paulicio (22,00), Galuca, S. L. Silva .. (31,00); Fantomas, J. Portilho (14,00); Elium, L. Taborda .. 38,00); Queza, L. Taborda .... (48,00); e Nablan, F. Faria .. (69,00).

6 — A potranca Eloqüência, faixa de Edição no G. P. Diana, galopou ontem na Gávea, para um reconhecimento da raia, na direção de Francisco Maia. O treinador Mário de Almeida acompanhou os movimentos da sua pupila, atentamente.

7 — Juntamente com Eloqüência, chegou o potro Zest, que ficou com o treinador Rubens Carrapito, e será preparado para atuar no G. P. Cruzeiro do Sul, segunda prova da tríplice coroa brasileira.

8 — O potro americano Bold Lad, castanho calçado das quatro patas, é o líder absoluto da sua geração, ao vencer o "Dollar Chapagne", em Aqueduct, no tempo de 96"2/5 para a milha. Bold Lad obteve a sua oitava vitória em dez apresentações.

9 — O jóquei Benedito Santos vai transferir-se para Campos, pois com a reabertura do Hipódromo, solicitou e obteve o arrendamento do bar do prado.

10 — O treinador José Luís Pedrosa acha que Jadil é a sua melhor inscrição da semana.

11 — O animal Vallauris, inscrito no 7.º páreo do programa de amanhã, terá a condução de José Portilho e não Jéferson Bafica, como chegou a ser oficialmente anunciado.

U THANT QUER QUE KRUCHEV DIGA COMO CAIU

Diario Carioca

Rio de Janeiro, sexta-feira, 23 de outubro de 1964

Juan Perón diz que volta por bem ou por mal

MEXICO, LA PAZ e QUITO (AP-DC) — "Tenho apêgo à vida, mas ainda mais a meus ideais" — afirmou Juan Perón, após reiterar sua decisão de retornar à Argentina, seja pacificamente ou através de uma revolução.

O ex-ditador declarou ao jornal "Excelsior", que está disposto a correr todos os riscos e que dispõe de dois meses e alguns dias para concretizar sua "operação retôrno". Perón concedeu a entrevista na sala "17 de Outubro", sua residência na Espanha, próximo a dois retratos de mulheres: Evita e Isabel Martinez, que não o acompanhará a Buenos Aires.

EVITA

Sôbre sua falecida mulher, Juan Perón afirmou que fazia falta a qualquer homem de govêrno, lembrando sua luta pelo povo e lamentando que seu túmulo foi profanado pelos que o derrubaram.

"Não irei para ocupar novamente a presidência da Argentina, cujo povo necessita de paz, confiança e trabalho" — disse Perón, explicando que "isso seria muito pouco para mim e como não há cargo de imperador, me conformarei em não ser nada, porque sou o coração de meu povo, da gente humilde".

Prosseguiu, dizendo que nada quer da Argentina, por já contar 69 anos e ter vivido o suficiente e que sua atual mulher ficará em Madri: "pode haver muita luta".

PERONISMO

O ex-ditador acredita que existem hoje muito mais peronistas que quando era o presidente da República. "Estou em contato com milhões de argentinos, que preparam o ambiente para minha volta" — disse, acrescentando que êle e todos os seus seguidores querem que o regresso se dê até o final do ano, embora os atuais governantes, seus inimigos, não o desejam ver.

REVOLTA

"Que sejam prudentes e compreendam que meu único desejo é a paz, de meu povo, jamais o poder, que o que importa é o bem-estar da maioria dos argentinos e que evitem uma revolução" — declarou Perón, acrescentando que sua volta possibilitará aos homens e mulheres votarem nos candidatos que desejarem. "Pelos humildes, pelos que não têm direitos políticos nem trabalhistas, irei à luta, sem medir riscos", — concluiu.

UM, DOIS E CHÃO

HARRISBURG, Pensilvânia — Juan Romero Blanch, da equipe argentina, cai desmontado no momento em que seu cavalo, Black Gird, ao escalar o último obstáculo, tropeçou na vara superior e perdeu o equilíbrio. O acidente ocorreu na prova hípica nacional de Harrisburg. (Radiofoto AP).

Pode ser adiada a assembléia

NAÇÕES UNIDAS (AP-UPI-DC) — O secretário-geral da ONU, U Thant, sugeriu ontem que o nôvo govêrno soviético dê permissão a Nikita Kruchev para fazer uma declaração pública sôbre a situação que conduziu à sua destituição do cargo de primeiro-ministro da União Soviética.

"Seria muito útil e até mesmo desejável que o sr. Kruchev pudesse ou estivesse inclinado a fazer uma declaração pública" — disse Thant, numa entrevista em que também manifestou a confiança de que a política exterior soviética não será alterada sob a direção de Leonid Brejnev e Alexei Kossygin. Thant frisou que conhece pessoalmente a ambos e que, segundo crê, êles não levarão o mundo "de volta à guerra-fria".

Conferência nuclear

Condenando enèrgicamente a detonação da bomba atômica da China Comunista — que contrariou à resolução da assembléia geral da ONU de 1962 de condenação a tôdas as provas nucleares, Thant propôs que as potências possuidoras de armas atômicas — Estados Unidos, Grã-Bretanha, União Soviética, França e (agora também) China Comunista — se reúnam em conferência no próximo ano.

Thant falou também sôbre o problema da dívida soviética à ONU (a delegação soviética está ameaçada de perder o direito de voto na próxima assembléia-geral por não ter pago as quotas que lhe cabiam nas despesas com as fôrças de paz no Congo e Oriente Médio) e disse que vê poucas possibilidades de um fato nôvo até a abertura da assembléia. Revelou que pretende tomar a iniciativa de propor uma fórmula capaz de resolver o problema, mas ressalvou que por enquanto não pensa em intervir e que tanto a União Soviética quanto os Estados Unidos estão em posições "rígidas".

Disposto a adiar

Horas depois da entrevista, informou-se na sede das Nações Unidas que U Thant concordara com os delegados dos blocos latino-americano, africano e asiático sôbre o adiamento de 10 de novembro para primeiro de dezembro da abertura da assembléia geral. Esse adiamento tem por objetivo ganhar tempo em busca de uma solução para o conflito entre os Estados Unidos e a União Soviética.

Desnatadeira ameaça o mundo

FRANK CAREY — redator científico da AP

WASHINGTON (AP) — Existe uma possibilidade, ainda remota, de que a China Comunista tenha usado, para a fabricação de sua bomba atômica, um processo relativamente simples de fissão do urânio, com base no princípio de uma dasnatadeira. Essa foi a revelação feita ontem por um cientista nuclear.

Esse processo — chamado "método de centrifugação em alta velocidade" — ainda estaria sendo pesquisado nos Estados Unidos, sob a proteção dos carimbos de "secreto" da Comissão de Energia Nuclear. O processo foi descrito há muitos anos por um membro do comitê conjunto de energia atômica da Câmara e do Senado como capaz de colocar as armas atômicas ao alcance de vinte ou mais países.

A hipótese de terem os chineses usado êsse método foi levantada pelo dr. Phillip Abelson, cientista nuclear da Fundação Carnegie de Nova Iorque. Ressalvou, entretanto, que essa é uma de muitas possibilidades e mostrava-se inclinado a acreditar que os chineses usaram o processo de difusão de gases.

Atualmente o dr. Abelson não participa do programa nuclear do govêrno, mas foi um dos descobridores do elemento químico "netunium", um dos componentes da bomba de plutônio. Dizendo que os chineses podem ter descoberto algum processo inteiramente nôvo para separar o Urânio 235 da mistura físsil de U-235 e U-238 (não-físsil) que caracteriza o urânio retirado de minas, Abelson afirmou: "Qualquer que tenha sido o processo, não foi coisa de um povo atrasado. A tecnologia nuclear dos chineses está muito mais adiantada do que supunhamos".

O dr. Abelson foi interrogado sôbre o significado de uma informação da Comissão de Energia Atômica: a de que a análise preliminar dos materiais fisseis lançados na atmosfera pela explosão da bomba chinêsa indicaria que o artefato experimentado empregou o U-235. Resposta: "A utilização do U-235, difícil de separar, em vez de plutônio, já é uma façanha em si mesmo. Temos de levar os chineses mais a sério a partir de agora".

♦ ♦ ♦

BAXTERVILLE, Mississipi (AP-DC) — A Comissão de energia Atômica dos Estados Unidos detonou ontem um artefato nuclear, em teste subterrâneo (permitido pelo Tratado de Moscou) no fundo de uma mina de sal. A explosão, percebida a cinqüenta quilômetros de distância, teve potência igual a cinco mil toneladas de TNT e seu objetivo foi o de testar instrumentos de deteção de explosões nucleares subterrâneas.

A bomba "Salmão" (assim foi batizada) é a primeira de uma série de três num programa de dois anos destinado a aperfeiçoar a capacidade dos sistemas defensivos americanos para perceber, localizar e identificar provas nucleares subterrâneas. Uma rêde mundial de estações sismográficas (inclusive pelo menos duas atrás da Cortina de Ferro) registraram a explosão.

Os cientistas do projeto "Salmão" disseram, antes do teste, que a explosão ocasionaria poucos distúrbios na superfície da Terra. Uns cem observadores, no pôsto de contrôle da comissão, sentiram o impacto. Em Mobile, Alabama, 140 quilômetros a suleste, um sismólogo equiparou a explosão a um terremoto de grandes proporções.

O dr. Robert Frosch, diretor de registros nucleares do Departamento de Defesa, informou que a explosão foi registrada por uma rêde de 38 sismógrafos ao redor do mundo. As estações em país comunista estavam na Tcheco-Eslováquia.

Concílio em pêso rejeita o texto do mundo moderno

CIDADE DO VATICANO (AP-UPI-DC) — O arcebispo conservador espanhol Casimiro Morcillo, disse ontem no Concílio que "não se pode realizar nenhum diálogo efetivo com a geração atual, se não encararmos decididamente questões como a dignidade humana, a pobreza e a fome". As discussões de ontem em tôrno do documento sôbre a Igreja no mundo moderno conseguiram reunir a quase unânimidade dos prelados conservadores e progressistas contra a forma como está redigido.

Os bispos conciliares consideram que o documento não pode ser aprovado como está: necessita de uma redação mais específica e tratamento mais incisivo para certas questões. O arcebispo inglês Heenan declarou que o texto "é indigno de um Concílio geral da Igreja, e mais parece um sermão do que qualquer outra coisa".

NÃO DÁ RESPOSTAS

O esquema da Igreja no mundo moderno compreende questões como o contrôle da natalidade, justiça social e econômica e guerra nuclear, em têrmos gerais.

Os prelados e sacerdotes especializados nas diversas questões insistem em que o documento não pretende de maneira nenhuma constituir uma resposta a tôdas as questões que preocupam o mundo de hoje. Assinalam que evita soluções concretas e detalhadas, que poderiam deixar de corresponder à realidade à medida que mudam as circunstâncias.

Os porta-vozes do Concílio disseram que as palavras do arcebispo Heenan foram recebidas com aplausos. Heenan declarou que outra comissão de redação deveria revisar por completo o esquema durante um período de três a quatro anos, para depois voltar a convocar o Concílio para discutir a nova versão.

Sugeriu ainda que o clero deve ser assessorado por seculares, "pois só êles conhecem o mundo como de fato êle é".

O esquema que trata das relações da Igreja com o mundo moderno não menciona nem o contrôle da natalidade nem os meios anticoncepcionais, mas reconhece que os matrimônios católicos tropeçam com dificuldades na vida familiar e disse que os especialistas médicos e os teólogos, trabalhando de comum acôrdo, poderão encontrar "soluções práticas".

O arcebispo de Namur, André Charue, concordou com o arcebispo inglês em que o esquema necessita uma revisão geral: mas "não podemos esperar quatro anos. Tem que ser publicado ainda êste ano."

RÚSSIA: EXPURGOS VÃO ATINGIR ADEPTOS DE K

MOSCOU (AP-DC) — Os sucessores de Nikita Kruchev acusaram-no de possuir ambições de alto mando e pretensões de infalibilidade, comparando-o a Stalin, que foi expurgado pelo "premier" deposto.

Os novos dirigentes soviéticos confirmaram, ontem, sua disposição de estender a depuração a todos os departamentos, afastando todos os partidários de Kruchev dos pôsto de importância no partido e no govêrno.

PERSONALISTA

Kruchev, para os atuais líderes comunistas, tem os mesmos pecados de Stalin: era personalista, favorecia as bajulações, homenagens e adulações.

Recentemente a revista "Vida del Partido" afirmou que "nenhum comunista, nenhum órgão do Partido, têm o direito de ignorar quando alguém demonstra arrogância, desprezando a opinião dos camaradas e não se preocupando com as críticas construtivas e não as discutindo nas reuniões e conferências".

Disse ainda a revista que o Partido deseja manter o princípio de um govêrno coletivo, baseado nas normas leninistas de vida partidária.

SABE TUDO

E editorial, a revista explicou que o Partido não poderia apoiar uma pessoa que evitava o contrôle das organizações partidárias, desejando aparentar que sabia tudo e que podia resolver tudo sem o conhecimento e a experiência de seus camaradas, que não eram ouvidos para coisa alguma.

Informou ainda a "Vida del Partido" que o comitê Central do PC declarou que "experimentados e inflentes líderes que conhecem seus deveres, gozam de merecida autoridade entre nós", acrescentando que o respeito legítimo nada tem em comum com a exaltação e elogio, quando o trabalho de uma pessoa que está no alto" é tomada como revelação e seu muitos atos e ações são considerados infalíveis.

PROTESTOS

Por outro lado, o govêrno soviético tem recebido com alguma preocupação notícias de que alguns partidos está contrários às campanhas já iniciadas contra Kruchev, bem como a falta de explicações de seu afastamento.

O PC da França, o segundo em importância no Ocidente, solicitou a Moscou sejam lhe enviados detalhes e motivos da deposição de Kruchev. Também o Partido Comunista Italiano não aceitou de imediato a substituição, exigindo, igualmente, justificações.

Na Alemanha Oriental foram realizadas reuniões para explicar a queda do "premier" aos líderes comunistas: essas conferência, segundo a imprensa, terminaram com furiosas demontrações de desagrado.

Homens e mulheres chegarão juntos à Lua em nave russa

MOSCOU (UPI-DC) — A União Soviética colocará em órbita uma nave espacial, com tripulação composta de homens e mulheres, segundo declarações do presidente da Academia de Ciências, Mystislav Keldysh.

Na cerimônia de entrega das medalhas de ouro aos três cosmonautas do satélite "Aurora", Keldysh explicou que não houve razões especiais para que a mulher fôsse omitida do vôo, desmentindo, em seguida, versões de que a nave descera antes de completar seu programa.

SUCESSO

Disse ainda o cientista que o "Aurora" foi lançado para uma viagem de apenas um dia e que regressou demonstrando eficiência do sistema de pressurização da cabina, da cobertura contra radiação, de transmissão e recepção de rádio, do sistema de contrôle de altura e de outros, empregados pela primeira vez em uma experiência espacial.

VALENTINA

"Não resta a menor dúvida que haverá no futuro um vôo com tripulação mista" — manifestou Keldysh, ao mesmo tempo em que fitava Valentina Tereskova, pirmeira cosmonauta do mundo.

ESTRÊLAS

Dois mil jornalistas ouviram a explanação de Keldysh, bem como dos três cosmonautas, Vladmir Komarov, Konstantin Feoktistov e Boris Yegorov.

Afirmaram os tripulantes que os soviéticos estão aprendendo a navegar guiando-se pelas estrêlas, admitindo que êste mltodo, o mais antigo do universo, os conduzirá num futro próximo aos planêtas e à Lua.

MOTOR

Informou-se ainda que a União Soviética vem trabalhando em um motor de aceleração iônica, que seria utilizado em vôos de grande profundidade no espaço cósmico. "Esse motor, disse Keldysh, dará o diminuto impulso necessário para que a nave permaneça em movimenno espaço cósmico.

ELEVADOR

Para o pilôto Komarov, o pouso do "Aurora" se assemelhou à descida de um elevador, expressando, no entanto, que "êsse pouso suave não é feito para uma descida na Lua".

Ao concluir a reunião, o presidente da Academia de Ciência aifrmou que o foguete empregado paral ançar a nave é o mais possante do mundo, negando-se, contudo, a revelar o impulso exato do foguete, o pêso da nave e a data do próximo lançamento.

PORTUGAL E PROVÍNCIAS

LISBOA, 22 — Nota oficial distribuída anuncia que o Conselho de Ministros, reunido sob a presidência do prof. Oliveira Salazar, apreciou a situação das Províncias Ultramarinas, designadamente os esforços de bandos procedentes do Tanganica para penetrarem no norte de Moçambique.

•

LOURENÇO MARQUES, 22 — Começou a florir um dos dois jacarandás brancos, que existem em Lourenço Marques. É árvore muito rara, mesmo no Brasil, seu país de origem. Em tôda a África só existem os dois únicos exemplares que se encontram nesta cidade.

•

LOURENÇO MARQUES, 22 — Este pôrto movimentará no próximo ano mais 6 milhões de toneladas do que a média habitual. Os 300 metros de cais acostável começarão a ser utilizados em fevereiro de 1965.

(ANI-DC).

Cuba: Fidel promete mais alimentação e Carta socialista

MIAMI, LA PAZ e QUITO (AP-DC) — Fidel Castro afirmou ontem que Cuba terá uma Constituição Socialista, que "delineará os deveres de cada cidadão".

Em uma reunião com jovens comunistas de Santa Clara, o "premier" cubano informou ainda que o racionamento de alimentos será suspenso dentro de pouco tempo, pedindo apoio de todos para que a produção agrícola seja aumentada, o que facilitará e antecipará a medida.

MORTE NA BOLIVIA

Na Bolívia, sem que o govêrno desminta os rumôres afirma-se que estudantes enfrentaram a Polícia, em Cochabamba, havendo pelo menos dois mortos e 12 feridos.

Embora a censura da imprensa seja rigorosa, declarou-se que universitários lutaram contra fôrças policiais, havendo várias prisões. Admite-se, inclusive, que os estudantes mantêm alguns policiais como refêns.

LIBERDADE EM QUITO

Já o govêrno do Equador autorizou ao ministro da Justiça a colocar em liberdade os presos políticos, "desde que êstes se comprometem a não realizar manifestações contra a ordem estabelecida".

Informante da Junta Militar equatoriana disse que a medida não se constitui em anistia, mas uma resolução que atingirá a "menos de 15 detidos". Alguns dêsses estão encarcerados desde julho de 63 e entre êles Pedro Saad, secretário Geral do Partido Comunista.

Jean Paul Sartre ganha e recusa o Prêmio Nobel-64

PARIS (AP-UPI-DC) — O filósofo francês Jean Paul Sartre disse ontem que recusará o prêmio Nobel que a Academia Sueca lhe outorgou. Anteriormente o escritor havia dito aos seus amigos que não aceitaria o prêmio "por motivos pessoais".

Na semana passada, surgiram vários rumôres de que Sartre teria escrito à Academia dizendo que declinava da distinção. A Academia não confirmou nada a respeito. Explicando os motivos que os levaram a escolher o escritor francês, os membros do júri do Nobel assinalaram que "pelo seu espírito de liberdade e desejo da verdade, Sartre exerceu uma influência transcendental em nossos tempos".

PRISIONEIRO

Educado no Liceu Henrique IV e na Escola Normal Superior em Paris, Sartre lecionou no liceu do Havre e logo após viajou ao Egito, Grécia e Itália nos anos anteriores à Segunda Guerra Mundial. Ensinou Filosofia de 1935 a .. 1939, quando ingressou no serviço militar.

Capturado pelos alemães em 1940, passou nove meses em um campo de concentração. Ao ser libertado, uniu-se ao movimento francês de resistência. Começou a obter sucesso literário durante a ocupação e abandonou a cátedra para dedicar-se inteiramente às atividades de escritor.

Sartre fundou e ainda dirige a revista "Les Temps Modernes".

Sartre foi a Cuba em 1960, atendendo a um convite de Fidel Castro. Ao regressar a Paris, escreveu as suas impressões sôbre o regime cubano dizendo que "a Revolução é irregovável. A verdade é que não pode haver esquerda ou direita hoje: a Revolução, através da unidade de sua ação prática, é, necessàriamente, sua própria direita e sua própria esquerda".

China não assinará Tratado de Moscou: quer mesmo reunião

TÓQUIO, WASHINGTON (AP-DC) — A China Comunista rechaçou ontem uma sugestão do presidente Johnson no sentido de que seu govêrno subscrevesse o Tratado de Moscou de proscrição parcial de experiências nucleares. O "Diário do Povo", de Pequim, qualificou o tratado — firmado por mais de cem países — de "nada mais que uma fraude".

"Como pode alguém esperar que vamos cair na armadilha, agora que possuimos os meios de romper o monopólio nuclear dos Estados Unidos?" — pergunta o jornal. E acrescenta que a China não "está, de maneira nenhuma, obsecada pela idéia de possuir armas nucleares; suspenderemos o desenvolvimento dessas armas assim que o imperialismo norte-americano proceda da mesma maneira".

REUNIÃO DE CÚPULA

O "Diário do Povo" defende também a proposta do govêrno chinês de uma conferência de cúpula para resolver o problema nuclear: "é uma sugestão prática, fácil, factível e que não envolve nenhum problema de contrôle.

O diálogo, indireto, entre a China e os Estados Unidos, foi provocado pelo primeiro-ministro chinês, Chou E-Lai, que enviou ao presidente Johnson, por canais diplomáticos (seu embaixador em Varsóvia), cópia de um memorando em que propôs a todos os governos a realização de uma conferência de cúpula sôbre o problema nuclear.

Johnson respondeu sugerindo que a China subscrevesse o Tartado de Moscou e imediatamente o "Diário do Povo" rechaçou a contra-proposta.